EL ADELANTADO DE SEGOVIA

1901 120 aniversario 2021

Número 38.447 Miércoles, 21 de abril de 2021 1'40 €

Diario Independiente fundado en 1901 por Don Rufino Cano de Rueda

Concentración en repulsa por los casos de violencia machista

La plaza de Adolfo Suárez acogió la protesta de los representantes públicos PÁG. 6

Comienzan las obras de restauración en la iglesia de Fuentes de Carbonero

El Camino Neocatecumenal promueve y financia el proyecto para un centro de encuentro PÁG.14

ÚLTIMAS NOTICIAS

CaixaBank podría despedir a uno de cada tres empleados en Segovia

REGULACIÓN Los sindicatos anuncian que la reordenación laboral afectará a 85 de los 250 empleados del grupo

MEDIDAS La empresa justifica el ERE por la duplicidad de oficinas producida por la fusión con Bankia PÁGS. 13Y22

Alegría contenida en los bares de El Espinar

Ayer martes los establecimientos de hostelería de El Espinar pudieron reabrir el interior a los clientes, tras mejorar los índices de su situación epidemiológica. En todo caso los empresarios lamentan la bajada de la actividad del fin de semana y temen nuevos cambios. FOTO: EDUARDO REDONDO PÁG.15

'Segovia, Provincia Reactiva2' impulsa la recuperación económica

AYUDAS El nuevo programa de la Diputación está compuesto por seis planes sectoriales y 44 líneas de ayudas, con una inversión de 6,4 millones **EMPLEO** Destina cerca de tres millones a la creación de más de 400 puestos de trabajo en la provincia PÁGS.4 Y 5

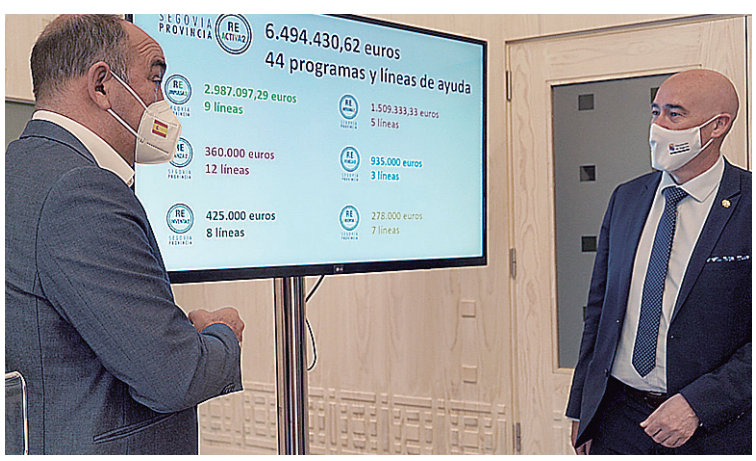

ADEMÁS

Ayuntamiento y AECC ofrecen un servicio de 'duelo sano'

Ofrecer a las personas pautas para el bienestar psicológico con las que poder superar la pérdida de un familiar o amigo es el objetivo de esta iniciativa en la que colaboran psicólogas de la Asociación contra el Cáncer de Segovia. PÁG.11

Suspendido el juicio contra un acusado de pornografía infantil al no presentarse ante el juzgado PÁG.12

La Agencia del Medicamento respalda la vacuna de Janssen y dice que los trombos son en casos muy raros PÁG.25

DEPORTES

El campo de fútbol de Nueva Segovia cambiará su césped

El IMD tiene previsto sustituir la hierba artificial de la instalación en cuanto finalice la temporada. PÁG.27

Varios clubes que integrarían la Superliga se plantean su salida ante la presión de los aficionados PÁG.29

OPINIÓN

TRIBUNA JOSÉ MAZARÍAS PÉREZ (*)

¿QUIÉN ES PRIORITARIO PARA RECIBIR LA VACUNA?

En las últimas semanas la Delegación Territorial de la Junta de Castilla y León ha recibido numerosas peticiones de diversos colectivos que reclaman para sus miembros prioridad en el proceso de vacunación. Se trata de grupos de personas que llevan a cabo trabajos importantes para la comunidad, o pertenecen a colectivos sociales o asistenciales, y sin embargo unos y otros no están expresamente incluidos en alguno de los grupos definidos como preferentes en la Estrategia nacional de vacunación contra el COVID. A veces los representantes de dichas entidades manifiestan su petición de forma bien visible y notoria, incluso por los medios de comunicación, aludiendo a posibles "discriminaciones" o "tratos injustos" para los miembros del colectivo al que representan.

Lejos de ver dichas peticiones como una fuente de conflictos o de críticas, tenemos que valorarlas positivamente. Manifiestan, en primer lugar, el celo y el compromiso de los representantes de dichas asociaciones y colectivos hacia las personas que forman parte de los mismos, la preocupación por su seguridad y su salud. Es un dato que la Junta de Castilla y León reconoce y celebra. Por otra parte dichas solicitudes revelan el alto grado de concienciación social que existe con respecto a la necesidad de la vacunación. Si inicialmente pudo existir algún recelo frente a este proceso, las manifestaciones de los citados colectivos dan a entender claramente que ha calado en la ciudadanía y en la sociedad civil la conveniencia y el deseo de acceder a las vacunas.

Son muchos los colectivos que se consideran prioritarios, y es comprensible, como venimos diciendo. Los datos sanitarios, sin embargo, son tercos y nos indican de modo indubitado que el principal factor de riesgo para padecer síntomas graves por Covid-19, con mucha diferencia, sigue siendo la edad, y que lamentablemente la mayor parte de los fallecimientos que todavía padecemos se da entre personas de más de 60 años. Esos efectos se agudizan aún más en los mayores de 70 años.

Es por ello que la referida Estrategia ha priorizado frente a cualquier otro parámetro, la edad de las personas susceptibles de vacunación. Es el objetivo en que está volcada la Junta de Castilla y León, de modo que el criterio más justo y equitativo que hoy puede adoptarse, en un escenario de recursos escasos, es la dispensación prioritaria de la vacuna a todas las personas de 60 y más años. Es también la finalidad más "democrática", pues así se generaliza la vacunación entre todo tipo de colectivos, procedencias sociales o territoriales, extendiéndose a todas las personas por igual, con especial y única preferencia hacia quienes todavía siguen siendo las primeras víctimas del Covid-19.

Ese es y debe ser nuestro compromiso.

——

(*) Delegado Territorial.

TRIBUNA JULIA NAVARRO

CARTA A JAVIER CERCAS

Estimado Javier, llevo días dándole vueltas a qué decirte en esta carta más allá de la solidaridad expresa ante los ataques que te dirigen desde sectores del independentismo catalán por haber dejado dicho en una entrevista en TV3 que España es una democracia y que el golpe del 23 F lo paró el Rey Juan Carlos.

"Falangista", "cretino", "bufón del reino" son algunos de los calificativos que a la manera de "sambenito" te han colgado los adalides del independentismo. Si, te han "señalado" y ya sabemos que el señalamiento es propio de regímenes dictatoriales.

Lo cierto es que vivimos una época en el que la verdad se ha convertido en un inconveniente y en esa entrevista en TV3 dijiste algo que es incontestable simplemente porque es cierto: España es una democracia.

Y no es solo una opinión es que es una realidad palpable. Lo sabemos todos los ciudadanos españoles y así se reconoce en el informe Democracy Indexmis que publica anualmente The Economist.

Mira por donde la democracia española está por delante de la de Francia, Alemania y Estados Unidos y otros países.

En cuanto a afirmar que Juan Carlos de Borbón paró el golpe de Tejero, para los independentistas supone una contrariedad en su afán de "deconstruir" la historia.

El caso es que el independentismo necesita que cuaje un relato mentiroso que asegure que España no es un país democrático y de paso echar toda clase de sombras sobre el Emérito.

Como bien explicaste en TV3, los seres humanos somos capaces de lo bueno y de lo malo, y eso lleva a reconocer los aciertos del entonces Rey don Juan Carlos y a no negar sus errores, muchos, que le han conducido a su exilio dorado, pero exilio al fin y al cabo, en los Emiratos.

Por si fuera poco, allá por 2019, durante el acto de la concesión de una medalla a la UME por el Día de Extremadura, se te ocurrió decir con ironía que cuando la vida pública y política deja de ser aburrida y se llena de pasión hay que echarse a temblar o llamar a la unidad del general.

Esa expresión, que no tiene ningún recorrido, les ha servido a los fanáticos, para acusarte de defender nada menos que la intervención del Ejército en Cataluña. Y ha habido quién te ha calificado de "criminal de guerra" al estilo de los criminales de guerra serbios. ¡Casi nada!

Tu problema Javier es que vienes escribiendo y diciendo en voz alta lo que piensas sobre la situación que se vive en Cataluña a cuenta del independentismo, y eso te está pasando factura.

Estamos viviendo un momento en el que el fanatismo mezclado con el sectarismo, que al fin y al cabo terminan siendo dos caras de la misma moneda, se están imponiendo en la conversación pública. El que discrepa del pensamiento político dominante inmediatamente es, primero vapuleado y a continuación sometido a una campaña de desprestigio.

Muchos de los llamados intelectuales tienen miedo a ser señalados, a que desde su "tribu" les afeen no repetir como papagayos las verdades oficiales no vaya a ser que eso pueda favorecer a los adversarios. Así que la palabra "fascista" no se cae de la boca de muchos dirigentes políticos a la hora de señalar a quienes se atreven a la discrepancia o simplemente porque tienen un pensamiento propio que pasa por no comulgar con las verdades que se quieren imponer desde los "aparatos" de propaganda de los partidos.

En realidad con esos señalamientos" lo que se intenta es desprestigiar a los discrepantes. Y eso es lo que, desde las filas del independentismo, intentan hacer contigo: desprestigiarte.

Sabes Javier, no diré que me ha sorprendido que el Gobierno haya mirado hacia otro lado, y que el ministro de Cultura José Manuel Rodríguez Uribe haya tardado lo suyo en "lamentar" esas críticas de los independentistas y lo haya hecho, muy moderno él, a través de twitter.

Si, los miembros del Gobiernos han mirado hacia otro lado no vaya a ser que se enfaden sus socios del independentismo catalán y se tambalee la estabilidad parlamentaria que les permite el uso y disfrute del poder.

En fin Javier siento lo que te está pasando y siento aún más el silencio de los corderos ¡Hay tantos!

TRIBUNA FERMÍN BOCOS

LENGUAJE RIDÍCULO

Se atribuye al general De Gaulle la idea de que en política se pude hacer todo menos el ridículo. Desde esa reflexión y a propósito de unas declaraciones de la ministra de Igualdad embarrando el lenguaje con propuestas que alteran el género gramatical de las palabras podríamos concluir que la señora Irene Montero asume el ridículo porque sus estrafalarias propuestas —"todas, todos y todes"— obedecen a una estrategia muy calculada. Una estrategia que persigue imponer el llamado lenguaje inclusivo, creación política que va más allá de la alteración del significado de las palabras.

Sólo con reírnos de algunas de las bobadas que dice la ministra no enfrentamos el problema de fondo que como digo late en el lenguaje inclusivo. Cuando Montero, cuyo Ministerio de Igualdad dispone de un copiosa dotación presupuestaria, sale a la palestra hablando de la manera que habla a sabiendas de que hace el ridículo —"portavoces y portavozas"— está abriendo un camino hacia un cambio cuyo objetivo va más allá de la deconstrucción del lenguaje que en definitiva es un pacto que preserva el significado de las palabras. Pacto considerado como una imposición; una más de las clases dominantes.

Ignoro sí Montero ha leído a Antonio Gramsci, pero quien sí habló en alguna ocasión de arrebatar la hegemonía cultural a la burguesía ha sido Pablo Iglesias, mentor y promotor político de la ministra. El lenguaje como imposición de la clase social de la que el teórico comunista italiano abominaba y pretendía sustituir.

En la Europa que padeció los efectos trágicos del estalinismo, el comunismo tradicional está desacreditado. En España la peculiar situación creada durante la dictadura franquista contra la que combatió el PCE ha dejado un rescoldo de aceptación de una idea para la que en el resto de Europa el juicio de la Historia es inapelable. Iglesias lo sabe y Montero recita lo que oye. La batalla que están dando por el lenguaje inclusivo no es inocente. Pese a que suena ridícula persigue un objetivo. El mismo que les lleva a hablar de "heteropatriarcado" cambiando el viejo lenguaje de la lucha de clases. Nos podemos reír de Montero y de las cosas que dice, pero ella sabe por qué las dice y lo que pretende conseguir emborronando el lenguaje.

POR DECIRLO ASÍ JULIO MONTERO

UN BURGER Y UN RESTAURANTE

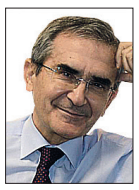

Según una serie de televisión el nacimiento de los "burger" fue un accidente afortunado. Muerto el experto carnicero con quien se había casado, su viuda hubo de atender a los amigos que acudieron a las honras fúnebres. No sabía, ni tenía humor, para cortar con precisión las carnes que almacenaba en su frigorífico… y tiró por la calle de en medio: transformó el vacuno seleccionado en hamburguesas (ella procedía de aquella ciudad alemana y sabía hacerlas). Entre que el invento triunfó en aquella forzada inauguración promocional y que la nueva y viuda propietaria no sabía preparar otro menú con dignidad y calidad y, lo más importante, carecía del oficio de su esposo en temas cárnicos, quedó lanzado, con gran éxito, el primer "burger" (Hamburguesería) de la historia.

Hablo aquí de hamburguesería y no de hamburguesa: la segunda puede ser un plato exquisito y en Estados Unidos se sirve en los mejores restaurantes. La hamburguesería, el "burger" es otra cosa. Es un establecimiento en el que se sirven, sobre todo, hamburguesas, preparadas de modo estandarizado, siguiendo unas instrucciones precisas que hacen posible que casi cualquiera —si presta la atención suficiente— pueda cocinarlas bien. Suelen acompañarse de complementos típicos: patatas fritas, postres industriales, refrescos (normalmente vinculados a una marca en exclusiva) y algunos otros elementos o variantes (pollo o no; cebolla frita o no; determinadas salsas o no; ensaladas o no…).

UN BURGER ES UN ESTABLECIMIENTO EN EL QUE SE SIRVEN, SOBRE TODO, HAMBURGUESAS, PREPARADAS DE MODO ESTANDARIZADO, SIGUIENDO UNAS INSTRUCCIONES PRECISAS QUE HACEN POSIBLE QUE CASI CUALQUIERA —SI PRESTA LA ATENCIÓN SUFICIENTE— PUEDA COCINARLAS BIEN

SIN EMBARGO, SI UNO PIENSA EN UN RESTAURANTE, SIEMPRE SE ENFRENTA A UN DILEMA QUE SUELE PREGUNTARSE SIN PROBLEMAS AL CAMARERO: ¿QUÉ TAL ESTÁ HOY TAL PLATO?

En definitiva: lugares en los que se sirven alimentos cocinados, establecidos con absoluta claridad en una carta corta de variedad, fácil de producir en serie, sencillos de preparar, normalmente con sabores fuertes y frecuentemente aptos para personas de todas las edades (familias). Uno puede pensar que ese planteamiento asegura el éxito: no es así. Son muchos los "burger" que cierran sin conseguir estabilizarse. La facilidad en la elaboración del producto no es lo fundamental.

Como en tantos otros aspectos de la vida resulta clave prestar un buen servicio: atender a los clientes con esmero; hacerles sentir que son lo primero para ti (y serlo normalmente); lograr transmitir que pueden contar contigo para resolver sus problemas; desde donde colocar a los bebés, hasta asegurar que un grupo de camareros entonarán el "Happy birthday" a tus hijos y a sus amiguitos cuando sea preciso para encandilar un poquito el ambiente de la fiesta infantil, etc. Y a eso que es lo fundamental, que tus clientes se sientan a gusto, se pueden añadir ofertas diversas por temporadas concretas o por situaciones establecidas o extraordinarias: dos productos complementarios por el precio de uno, libertad para rellenar cuantas veces quieras tu vaso de refresco, coronas de papel y globos si hay un cumpleaños por medio o algo que celebrar.

Y a estos elementos, ajenos a la calidad de la hamburguesa, se añaden los propios del márquetin, que tienen aún menos que ver con la calidad del producto que se ofrece: descuentos, mayor tamaño, precios especiales a horas determinadas o para grupos que superan cierto número, luces y colorines en sus más diversas manifestaciones y regalos para los niños…

Casi nada tiene que ver con la calidad del producto fundamental, que se ajusta a los estándares establecidos, es homogéneo, y por tanto su incremento —si la demanda crece— es perfectamente escalable, reproducible y por supuesto cumple con la normativa sanitaria establecida. Si Walter Benjamin pudo definir la era de la reproductividad mecánica y el papel del arte en ella gracias a sus observaciones sobre la fotografía y el cine; sería posible plantearse lo mismo respecto a los restaurantes si estuviéramos atentos a los "burger". Porque así los restaurantes serían a los "burger", lo que las fotos a los grandes cuadros.

Efectivamente si uno piensa en un restaurante, que también es un establecimiento en el que uno puede alimentarse, aunque su carta sea también breve (más aún en el llamado menú del día) siempre se enfrenta a un dilema que suele preguntarse sin problemas al camarero: ¿qué tal está hoy tal plato? Es la confirmación de que no se espera un producto igual al del día o la semana anterior: las lentejas pueden estar mejor o peor. Y esto pasa en cualquier restaurante tenga los tenedores que tenga. Lo propio del restaurante es lo artesanal: lo único. Es verdad que puede producir sorpresas (para bien o para mal) pero acudimos a él precisamente por eso.

Un restaurante tiene dos tipos de problemas. El primer bloque de ellos se refiere a su oferta. En eso, el inconveniente (o la ventaja) primero de un restaurante es que no es escalable: los platos no puede prepararlos cualquiera con buena voluntad y atención suficiente. Se requieren especialistas: por lo menos uno, el cocinero, que no ha aprendido el oficio en un tutorial de internet. Ni siquiera haciendo cursos de cocina on line. Y lo mismo te pasa con los que atienden a los clientes: no basta una sonrisa juvenil mientras se limpia la madera plástica de las mesas a toda velocidad y barrer luego con simpatía o recoger los restos de refrescos para impedir que pringuen el suelo del local. Hay que saber hablar, y explicar, y recomendar… y dejar libertad para escoger.

El segundo son los clientes. Quien no es capaz de distinguir qué hace buenas a unas judías, o qué sabores se pierde por preferir la carne muy hecha… no tiene sentido que acuda a un restaurante y menos aún si tiene prisa por terminar antes de haber empezado.

Eso explica que un pequeño restaurante regentado y "cocinado" por una señora en una zona nada elegante del extremo este asiático pueda conseguir una estrella Michelín y que nunca pueda conseguirlo un "burger". Aunque, en realidad, la cuestión es si un "burger" es un restaurante.

EL ADELANTADO DE SEGOVIA

EDITA:
EL ADELANTADO DE SEGOVIA, S.L.
D.L. SG.7 1958

EDITORA
TERESA HERRANZ DE CONTRERAS

DIRECTOR
ÁNGEL GONZÁLEZ PIERAS

Redactor Jefe
Florentino Descalzo San Frutos

Departamento de Publicidad
Pilar Chousa Rincón

Redacción,
Administración y Publicidad
Calle Morillo, 7 (junto Jardín Botánico)
40002 Segovia
Teléfono centralita: 921 43 72 61
Teléfono publicidad: 921 46 12 12
Fax 921 44 24 32

Correo electrónico redacción:
redaccion@eladelantado.com

Correo electrónico publicidad:
publicidad@eladelantado.com

Difusión controlada por la OJD

MADRIGAL

SEGOVIA

‘Segovia, provincia Reactiva2’, una apuesta decidida por el empleo

Remanentes Más de seis millones de euros completan los 67 del presupuesto para seguir con un plan inversor y social, “con los que más lo necesitan”

JUANA HITA
SEGOVIA

Miguel Ángel de Vicente, durante la presentación del programa. E.A.

La Diputación Provincial presenta ‘Segovia, Provincia Reactiva2’, un nuevo programa de recuperación socioeconómica, que da continuidad al desarrollado el año pasado, con más de seis millones de euros, que complementan el presupuesto aprobado para este año, de 67 millones de euros. Sin duda, la creación de empleo sigue siendo la apuesta más importante de la institución provincial de cara a este 2021, aún en pandemia, a la que se destinarán cerca de tres millones de euros para lograr más de 400 puestos de trabajo en la provincia.

El presidente de la Diputación de Segovia, Miguel Ángel de Vicente, presentaba ayer en rueda de prensa ‘Segovia, Provincia Reactiva2’, compuesto por seis planes sectoriales y 44 líneas de ayuda, que abordan todas las áreas de actuación de la institución provincial en materia económica y social. “Partiendo de unas cuentas ambiciosas desde la responsabilidad y honestas con las necesidades y las posibilidades de nuestra provincia”, aludiendo al presupuesto para este año, De Vicente destacó que la institución avanza ahora con más de seis millones de remanentes para poner en marcha ‘Reactiva2’, “que ahonda aún más en el carácter inversor, social y de apuesta por el empleo”.

Para el presidente, el nuevo programa trata de poner sobre la mesa todas las actuaciones que desde la institución provincial se van a llevar a cabo a mayores del presupuesto, “porque una vez más, queremos estar con aquellos que más lo necesitan”. La mayoría de las medidas contempladas en este plan “son fruto de muchas reuniones con los sectores implicados, quienes han trasladado sus demandas e inquietudes a cada uno de los diputados y, a partir de ahí hemos estructurado los seis planes que abordan el empleo, el comercio, la hostelería, el turismo, las infraestructuras, los servicios sociales o la cultura y el deporte”.

‘Reimpulsa2’, con 2.987.097,29 euros, es el plan dedicado al empleo, que a su vez, contempla nueve líneas de trabajo; Reintegra2, con 1.509.333,33 euros, se subdivide en cinco líneas centradas en infraestructuras en los pueblos; Reforza2 invertirá 935.000 euros en servicios sociales, con tres líneas de trabajo; Reinventa2 son ocho líneas de actuación con 425.000 euros para el sector turístico; Relanza2 se divide en 12 líneas de trabajo, con ayudas para el comercio y los emprendedores, con 360.000 euros, y Reorienta2 destinará 278.000 euros al sector de la cultura, con siete líneas de trabajo.

La mayoría de las actuaciones se llevarán a cabo con fondos propios de la Diputación Provincial. La Junta de Castilla y León aportará asimismo más de un millón y medio de euros, principalmente en los planes de empleo, como el PREPLAN, los programas mixtos, las brigadas forestales, los agentes de impulso rural, el programa COVEL y el plan de empleo turístico.

‘Reactiva2’ se convierte también en un juego de palabras porque “damos continuidad al programa Reactiva, que surgió en un momento en el que reactivar la provincia se antojaba fundamental, ya que estábamos inmersos en una pandemia sanitaria sin precedentes”. Desde este enfoque, De Vicente considera que ‘Reactiva2’ “es algo más, quiere dar un mensaje positivo, es decir, que hemos conseguido reactivarnos y tenemos que seguir en esa línea”.

HACIENDA

Plan personalizado de pagos y retraso en el cobro de tributos

El Área de Hacienda de la Diputación Provincial también propone dos iniciativas que favorecen la fiscalidad de los ciudadanos, ante la situación de pandemia que aún se vive. Así, el presidente, Miguel Ángel de Vicente, destacó el plan personalizado de pagos, “que se adapta a las necesidades de cada contribuyente, que puede realizar de forma mensual, cuatrimestral o semestral sus ingresos a cuenta de la deuda anual estimada correspondiente a todos los tributos de cobro periódico, sin intereses”. También, desde el Servicio de Recaudación se ha establecido un calendario fiscal para el cobro de los tributos delegados por los ayuntamientos, ampliando el plazo para el pago en periodo voluntario y retrasando el inicio de los periodos cobratorios de las distintas figuras tributarias, “como una medida encaminada a mitigar los efectos de la crisis en el contribuyente”, tal y como recoge la tabla inferior.

De Vicente subrayó que aunque muchos sectores ya están en plena actividad, tendrán la oportunidad de retrasar el pago de sus tributos. Sin embargo, el presidente añadió que la institución provincial no se retrasará en el abono de la recaudación de tributos a los ayuntamientos. Para ello, se ha realizado una operación de crédito de 20 millones de euros para que los municipios reciban lo que les corresponde aunque la Diputación no lo haya recaudado. El objetivo es que los ayuntamientos puedan seguir funcionando y planificando sus actuaciones.

CONCEPTO	PERIODO	DOMICILIACION
VEHICULOS Y TASAS	15 junio a 17 agosto (64 días)	20 julio
IBI	15 julio a 15 octubre (92 días)	1º) 6 septiembre 2º) 5 noviembre
IAE	16 septiembre a 22 noviembre (68 días)	20 octubre
RUSTICA Y TASAS	4 octubre a 7 diciembre (65 días)	26 octubre

‘Reimpulsa’, empleo

El plan ‘Reimpulsa2’ está formado por nueve líneas orientadas a la creación de empleo. Los planes de empleo de la Diputación volverán a llegar este año a los 208 municipios de la provincia y crearán más de 400 puestos de trabajo en el territorio. Así, con fondos propios de la institución provincial se ejecutarán el Plan de Empleo Rural I y el Plan de Empleo Rural II, que creará 85 puestos de trabajo en seis meses de contratación y que, como novedad, este año se ha ampliado también a las Comunidades de Villa y Tierra. A estos planes propios hay que sumar también aquellos que se hacen en colaboración con la Junta de Castilla y León como el PREPLAN o el ELMET, las brigadas forestales, o el Programa Mixto de atención sociosanitaria. Además, se han establecido nuevas líneas para contratación temporal de personas desempleadas dentro de la propia institución provincial como el AIR (Agentes de Impulso Rural), el MAYEL o el COVEL. También, y como novedad, se han implementado las brigadas forestales de invierno contratando a doce personas durante seis meses.

‘Reintegra’, infraestructuras

En el capítulo de infraestructuras se ubica el plan ‘Reintegra2’ que suma más de un millón y medio de euros que “vendrán a complementar los más de 19 millones de euros de inversiones en la provincia contemplados ya en el Presupuesto”. Así, se destinarán 333.333,33 euros más a convenios de subvención directa para obras en los pueblos, con una aportación de 200.000 euros de la Diputación y de 133.333 de los propios ayuntamientos; otros 50.000 euros en la campaña de vialidad invernal, 114.00 euros en los convenios con los bomberos no profesionales para la extinción de incendios de apoyo en la provincia y más de un millón de euros se sumarán a los ya presupuestados para actuaciones y conservación de carreteras de la red viaria provincial. En concreto, serán 1.062.000 euros, que se dividirán en dos actuaciones en la red provincial: en carreteras, 1.027.000 euros, y en conservación de vías, 35.000 euros.

‘Reforza’, servicios sociales

En cuanto a los Servicios Sociales, la incorporación de remanentes que da lugar al plan ‘Reforza2’ permitirá incrementar las prestaciones sociales en 236.000 euros con el nuevo programa de Comida a Domicilio, al que se destinarán 206.000 euros, de junio a diciembre, y a partir del año que viene, 350.000 euros todo el año. También se incrementa la cuantía designada a Ayudas de Emergencia Social, 30.000 euros a mayores de lo contemplado en el Presupuesto 2021. Además, los centros residenciales de la Diputación continuarán su transformación gracias a la inyección de 699.000 euros “que permitirá que sigamos avanzando en el modelo de atención individualizada en el que creemos profundamente, adecuando espacios arquitectónica y medioambientalmente”. El Centro de Servicios Sociales de La Fuencisla tendrá una inversión de 508.000 euros; la Residencia de Mayores La Alameda, 29.000 euros; el CAMP El Sotillo, 15.000 euros, y el Centro Juan Pablo II, 47.000 euros.

‘Reinventa’, turismo

Otro de los sectores que, sin duda, más está sufriendo los efectos de la pandemia es el turístico. Por eso, el plan ‘Reinventa2’ aumenta su presupuesto con respecto a 2020 hasta los 425.000 euros que aglutinan ocho líneas de ayuda. De nuevo, se crearán 19 puestos de trabajo gracias al Plan de Empleo Turístico (ELTUR). Además, se ha decidido duplicar la inversión, hasta los 100.000 euros, en subvenciones para los gastos derivados de la actividad para empresarios de alojamientos, restaurantes, bares y cafeterías sin terraza. También se mantendrán los bonos ‘reinvenTa2 tus vacaciones’ en alojamientos rurales, restaurantes y empresas de actividad, con un presupuesto de 50.000 euros. La formación volverá a tener un papel importante, que abordará la gestión financiera, gracias al convenio con la UNED, la mejora de la atención al cliente o cómo vender los servicios turísticos, entre otros asuntos. Y también destaca la promoción de la provincia como destino turístico con la realización de una campaña publicitaria en medios nacionales y otras plataformas.

‘Relanza’, comercio

En materia de apoyo al comercio local, productos de proximidad, jóvenes y emprendedores surge el plan ‘Relanza2’. Este plan recoge una línea de subvenciones al comercio rural, minorista, hostelería y restauración de 150.000 euros, la financiación de los costes de mantenimiento y uso de TPV con una partida de 10.000 euros. Además, este año habrá una línea propia dotada con 10.000 euros de apoyo y promoción de la venta ambulante, bonos de consumo local dirigidos a la hostelería que consuma ‘Alimentos de Segovia’, además de campañas de promoción del consumo local y promoción de este consumo en comercios minoristas. Los socios de ‘Alimentos de Segovia’ volverán a contar con un importante apoyo en cheques de ayuda a socios afectados por los efectos de la crisis sanitaria. Y la línea dedicada a jóvenes y emprendedores cuenta con una cantidad cercana a los 35.000 euros que contempla la exoneración de alquileres en las oficinas del VICAM, una convocatoria de ayudas a empresas de reciente creación y emprendedores y una bolsa de horas de formación personalizada.

‘Reorienta’, cultura

El plan ‘Reorienta2’ contempla 150.000 euros en ayudas en materia cultural para agrupaciones de artes escénicas, música..., y a profesionales y empresas del sector, así como para nuevas actuaciones de profesionales en los pueblos de la provincia. A esto se suma un montante de 128.000 euros para las becas de investigación del Instituto de la Cultura Tradicional ‘Manuel González Herrero’ y nuevos estudios relacionados con la tradición y las costumbres de los pueblos segovianos. En cuanto a Deportes, la Diputación de Segovia articulará una línea de ayudas directas a gimnasios y empresas de gestión deportiva de la provincia dotada con 25.000 euros para gastos de señalización, acondicionamiento, remodelación o mantenimiento de sus instalaciones, “porque no podíamos olvidarnos de otro de los sectores que más ha sufrido la incertidumbre y las durezas de las medidas provocadas por la pandemia”, recalcó el presidente de la Diputación Provincial.

SEGOVIA

LA IMAGEN

Minuto de silencio por la mujer asesinada en León

Los representantes de las instituciones públicas de Segovia han guardado un minuto de silencio frente a la Subdelegación del Gobierno, en la plaza Adolfo Suárez, como demostración del rechazo de la ciudadanía a la violencia de género y condena del asesinato de una mujer de 36 años en Mansilla de las Mulas (León) a manos de su pareja. Entre los asistentes se encontraban la alcaldesa de Segovia, Clara Luquero, la subdelegada del Gobierno, Lirio Martín, el delegado territorial de la Junta de Castilla y León, José Mazarías, el vicepresidente de la Diputación, José María Bravo, y la diputada del Servicio de Asuntos Sociales, Azucena Suárez.

KAMARERO

Ana Agudíez valora la coordinación de servicios para combatir la violencia machista

La senadora socialista destaca la labor de los profesionales de los Centros de Acción Social y de la Unidad de Violencia sobre la Mujer en la provincia

EL ADELANTADO

SEGOVIA

La senadora del PSOE por Segovia, Ana Agudíez, ha destacado el trabajo de los profesionales de los Centros de Acción Social (CEAS) del Ayuntamiento de la capital y de la Diputación Provincial, así como de la Unidad de Violencia sobre la Mujer de la Subdelegación del Gobierno para combatir la violencia machista en la provincia de Segovia, "quienes desempeñan su labor de forma coordinada y multidisciplinar".

Durante su intervención en ante la comisión especial de seguimiento y evaluación de los acuerdos del Informe del Senado sobre las estrategias contra la Violencia de Género aprobadas en el marco del Pacto de Estado, en la que ha comparecido la delegada del Gobierno para la Violencia de Género, Victoria Rosell, la segoviana Ana Agudíez ha querido remarcar "el esfuerzo de los profesionales de los Servicios Sociales para combatir esta lacra en el medio rural".

La senadora socialista, que es también alcaldesa de Cabezuela y trabajadora social, ha asegurado que "realmente en los pueblos realizamos un servicio cercano, de proximidad, con calidad y, además, con calidez". "Debo decir —añadió—que en el medio rural pueden faltar recursos, pero también digo en esta Cámara que los profesionales de servicios sociales trabajan día a día conjuntamente con las mujeres víctimas de violencia machista para salir empoderadas de esta situación".

La parlamentaria socialista ha recordado en la Cámara Alta que "también en el medio rural tenemos una coordinación fundamental con las fuerzas y cuerpos de seguridad del Estado, con los recursos sanitarios y los recursos educativos, porque tenemos protocolos específicos". Ana Agudíez puso como ejemplo la provincia de Segovia, "que es la que conozco", y en la que "la Unidad de Violencia de Género funciona estupendamente y trabaja de forma coordinada y constantemente con todos los agentes implicados en la atención a las mujeres víctimas de violencia machista". Agudíez sostiene que para combatir las violencias de género "es fundamental el compromiso político de todas las instituciones: desde el Gobierno central a los gobiernos autonómicos y las entidades locales, trabajando desde la cogobernanza y el respeto competencial".

La senadora por Segovia Ana Agudíez, a la izquierda de la imagen. E. A.

FABRICANTE ESPAÑOL, SE INSTALA EN SEGOVIA
PARA DARTE UN SERVICIO DE VENTA,
MANTENIMIENTO Y REPARACIÓN.

REPARACIÓN MULTIMARCA:
TECNITRAMO, GIRBAU, DANUBE,
IMESA, IPSO, PRIMUS,
GRANDIMPIANTI, ALLIANCE,
FAGOR, DOMUS, PRIMER.

Tecnitramo
Maquinaria de lavandería
DISTRIBUIDOR para SEGOVIA y su provincia
servi RAN
Pº Ezequiel González, 24,
Edificio San Roque PB. Puerta C, 40002 Segovia
921 210 017

SEGOVIA

La FES lamenta el lento avance en el proceso de vacunación

Andrés Ortega insiste en reclamar la llegada de ayudas económicas que eviten cerrar empresas y dice estar preparados para que la reactivación sea "rápida, general y para todos los sectores"

EL ADELANTADO
SEGOVIA

El presidente de la Federación Empresarial Segoviana (FES), Andrés Ortega, ha lamentado el lento proceso de vacunación y el repunte de contagios, que está haciendo que el contexto económico sea "más desfavorable del que preveíamos".

El líder de los empresarios segovianos asegura que van estar "muy atentos" para que los fondos europeos lleguen de manera muy directa a las pymes y a los criterios y plazos sobre la distribución de las ayudas directas anunciadas por el Gobierno, así como la partida adicional de 163 millones de euros que aportaría la Junta de Castilla y León.

En un artículo titulado 'Ayudas, fondos y vacunas', Ortega recuerda que la FES trabaja para que "parte de los fondos europeos lleguen de manera efectiva a las pymes y no solo de forma indirecta mediante lo que puedan generar los grandes proyectos tractores", además de dejar claro que hay que "desmentir" que el dinero de Europa no llegará a las pequeñas empresas. "La sociedad entiende que nuestra demanda de ayudas, recursos e incentivos es justa y se orienta al beneficio de toda la sociedad, de la que las empresas forman parte indisoluble, porque es en el marco en el que pagan impuestos, hacen desarrollarse el territorio, fijan población y contribuyen al bienestar colectivo".

También hace un llamamiento para que las ayudas directas anunciadas por el Gobierno con el fin de atenuar los efectos de la crisis sean ágiles. "Queremos que el Ejecutivo regional, y tenemos su compromiso en ese sentido, explique de primera mano al tejido empresarial segoviano cómo pueden acceder, porque es vital", añade Andrés Ortega, que recuerda la confirmación de una partida adicional de 163 millones de euros del Gobierno autonómico, para alcanzar los 395 millones de euros en total.

Andrés Ortega, presidente de la Federación Empresarial Segoviana. E. A.

Para Andrés Ortega, ambas líneas resultan fundamentales pero "deben reforzarse" con más aportaciones de liquidez y con acciones que permitan recuperar los índices de actividad y negocio de tantas empresas que han estado paradas o funcionando a rendimiento mínimo. Premisas sobre las que ya trabajan en el marco de los órganos de Diálogo Social, en los que "van emanando algunas noticias positivas en este sentido".

Mientras llegan esas ayudas, el presidente de los empresarios reclama un avance mayor en la vacunación ya que "es urgente acelerar el calendario", al ser "hoy por hoy" la medida "que mayor impacto positivo tendría en la economía" para empezar a "vislumbrar un nuevo escenario con cada vez menos restricciones y limitaciones".

Según Andrés Ortega, empresarios y administraciones tiene que tener preparado "un plan para que la reactivación sea rápida y general, llegando a todos los sectores".

Los empresarios llevan meses reclamando estas ayudas que "se necesitan para no acabar de un plumazo con la existencia de miles de empresas viables, con las trayectorias empresariales de miles de proyectos detrás de los cuales hay esfuerzo, talento, vidas y puestos de trabajo".

Desde FES resaltaron que todos los empresarios "grandes, pequeños, autónomos, negocios familiares ...", son los que merecen que las administraciones "no se les deje caer". Ortega aseguró que la sociedad entiende su ayudas, recursos e incentivos "es justa" porque se "orienta al beneficio de toda la sociedad", de la que las empresas forman parte indisoluble.

Los hosteleros urgen a los municipios a agilizar las ayudas comprometidas

EL ADELANTADO
SEGOVIA

La Asociación de empresarios de Alojamiento, Hostelería y Turismo de Segovia (HOTUSE-AIHS) urge al Ayuntamiento de la capital y a los de la provincia a poner en marcha las medidas de apoyo a las empresas afectadas por la crisis de la Covid, después de "tantos meses de restricciones, en que la capacidad de aguante y la situación de las empresas están al límite".

La patronal de hostelería no ha dejado en este tiempo de reivindicar las necesidades del sector a todos los ayuntamientos para buscar la forma de apoyar a las empresas de sus municipios.

Una de las últimas reuniones a las que ha asistido la patronal ha sido con el Consistorio de la capital el 12 de abril. "En el encuentro, nos explicaron las condiciones que habían acordado con la Mesa de Diálogo Social para la aportación de 100.000 euros en bonos de hostelería para los establecimientos que no tienen terraza", recuerdan aunque ellos solicitaban que la cantidad de esos bonos fuera igual o superior a la tasa de terrazas (300.00 euros) y que a esa cantidad se le sumara el sobrante de las ayudas del año 2020, unos 90.000 euros. El Ayuntamiento se había comprometido a repartirlos entre los establecimientos que no tienen terraza y, por tanto siguen cerrados. "También pedimos que las ayudas sean directas a la empresa, mediante la propuesta de 'Bonos SOS Empresasa', a lo que parece que el Ayuntamiento está receptivo, añaden.

Pero continúan demandando agilidad a la hora de tramitar los permisos de terrazas y que se puedan ampliar en todas las zonas posibles, incluyendo la zona ORA; la exención del 100% de la tasa de terrazas para el 2021 -como han hecho muchos municipios- y la bonificación del segundo cuatrimestre de basura, junto con la exención o bonificación de otros tasas e impuestos que puedan grabar a las empresas afectadas por esta crisis.

Hotuse recuerdan que en el transcurso del encuentro se comprometieron a estudiar alguna de estas medidas, "pero pasa el tiempo y no tenemos respuesta". "Cada día que pasa en una empresa, una familia que se queda en la calle y eso no lo podemos permitir", añaden criticando este retraso.

"Urgimos en este caso al Ayuntamiento de Segovia a que agilice lo máximo posible la puesta en marcha de estas ayudas tan necesarias para la supervivencia de las empresas y los trabajadores segovianos". "Desde HOTUSE-AIHS también hacemos extensivo el llamamiento de auxilio a la totalidad de los ayuntamientos de nuestra provincia para que, de manera urgente, pongan en marcha medidas de apoyo a las empresas afectadas por la Covid-19 de sus localidades", apuntan en un comunicado.

SEGOVIA

El efecto martes sube a 46 los nuevos contagios y a 13 los brotes anotados ayer

Las nueve altas entregadas en la última jornada dan un ligero respiro a la presión causada por el Covid-19 en el Complejo Asistencial

La Junta ha puesto en cuarentena un grupo del colegio de Cantalejo, en la imagen, y otro en Coca. KAMARERO

P. B.
SEGOVIA

■■■ Para el Covid-19 no hay ninguna regla matemática inquebrantable. Cuando ya ha pasado más de un año de la declaración de la pandemia sigue siendo difícil pautar sus movimientos pero sí se puede hacer una aproximación al ritmo de actividad de los servicios sanitarios que luchan frente a él De ahí que desde hace tiempo se venga hablando, incluso por parte de las autoridades sanitarias, del 'efecto martes'.

Después del fin de semana, cuando se reduce la actividad sanitaria no urgente, el martes suele traer cifras más abultadas de nuevos diagnósticos que los días anteriores. Esta regla se cumplió ayer, cuando la Junta de Castilla y León comunicó la detección de 46 nuevos positivos y 13 brotes en la provincia de Segovia. Son registros que prácticamente doblan los del lunes 19 de abril, cuando se anotaron 26 positivos y seis brotes, pero que, además, muestran que el virus sigue extendiendo sus dominios en estas tierras.

El efecto martes ha hecho que, por ejemplo, del lunes 12 de abril al martes 13 se pasara de 16 a 55 casos o que, un mes antes, se saltará de cinco casos registrados el lunes 15 de marzo a 28 el día siguiente.

Hay volver también a un martes, el del 13 de abril, para encontrar un registro similar de brotes. Hace una semana en Segovia se detectaron 12 focos de contagio, después los números han sido más bajos, hasta que ayer, martes 20, Sanidad anotó 13 nuevos brotes, de los cuales seis se localizan en Segovia capital y el resto en Cantalejo, Cabezuela, Juarros de Voltoya, Garcillán, Riaza, Nava de la Asunción y Pinilla Ambroz.

Pero los números también suben para dar buenas noticias. El Hospital General ha dado en la última jornada nueve altas a pacientes que han pasado el coronavirus, se trata de la mayor cifra de recuperaciones hospitalarias que se produce en dos meses. El parte del 20 de abril del hospital también recoge dos ingresos y ningún fallecimiento relacionado con la pandemia. Las altas han ayudado a aliviar ligeramente la presión hospitalaria que sigue siendo muy alta. En planta hay 31 pacientes con Covid y en la Unidad de Cuidados Intensivos 14.

La ocupación global del centro hospitalario, contabilizando todas las causas de ingreso, es del 66 por ciento en planta y del 58 por ciento en las UCI. La incidencia acumulada a siete días está 188 casos por cien mil habitantes y a 14 días en 368, la más elevada de la Comunidad.

Por otra parte, la Junta ha puesto en cuarentena dos aulas, un grupo de Primaria del CEIP 'Teodosio el Grande' de Coca y un grupo de convivencia estable del CEIP 'Los Arenales' de Cantalejo. ■

El 25% de las denuncias por incumplir las medidas Covid se pagan en periodo voluntario

La Junta tramita el 80% de los expedientes registrados en Segovia, la mayoría se impusieron por vulneración del confinamiento perimetral de Castilla y León

La Policía Local realiza un control en la Plaza de Artillería. KAMARERO

EL ADELANTADO
SEGOVIA

■■■ Un total de 864 expedientes sancionadores abiertos por la Junta de Castilla y León en Segovia por incumplir el decreto de medidas preventivas en relación con la pandemia del Covid-19, un 24,9 por ciento, se han resuelto con el abono de la multa en el periodo de pago voluntario.

Desde que en julio del año pasado entró en vigor el Decreto Ley que regula el régimen sancionador en Castilla y León por incumplimientos de las medidas preventivas en relación con la pandemia del Covid-19, la Delegación Territorial ha recibido 5.373 denuncias, de las que 4.398 son de su competencia y 975 han resultado de competencia de los ayuntamientos, a los que se ha remitido la documentación correspondiente.

De las 4.398 denuncias registradas en Segovia competencia de la Junta, la Delegación Territorial ha iniciado ya 3.405 expedientes sancionadores, el 80,80 %. De ellos, ya se ha finalizado la tramitación con el abono de la sanción correspondiente por pago voluntario en 864 expedientes, lo que representa un 24,90 % de los iniciados.

En el supuesto de que finalizado el periodo voluntario para el pago de la sanción, el abono no se haya realizado, se procede a tramitar el cobro por el procedimiento de apremio. En este caso, la deuda aumenta, pues le son de aplicación los recargos establecidos legalmente y puede suponer el embargo de bienes al deudor.

El porcentaje más alto de las infracciones denunciadas en Segovia se produce por incumplimientos de la limitación de entrada y salida de la Comunidad de Castilla y León, en concreto 1.989 denuncias, lo que supone un 70 % de los expedientes sancionadores que están en tramitación.

Le siguen en número las 1.095 denuncias por vulneración de la restricción nocturna de la movilidad, es decir, por saltarse el 'toque de queda'. De estas denuncias, ya se han iniciado 717 expedientes, el 65 %. Además, se han registrado 148 denuncias por celebración de fiestas ilegales, de las que ya se han iniciado los procedimientos sancionadores en todos los casos. El resto de expedientes se refiere a horarios, aforo y distancias entre mesas en establecimientos de hostelería, así como a incumplimientos de medidas de prevención frente al Covid-19 en otros establecimientos.

En el Decreto Ley 7/2020, de 23 de julio se definen las conductas que quedaban tipificadas como infracciones y las cuantías de las sanciones que procederían a cada infracción, calificándose como muy graves (riesgo de contagio para 150 personas o más), con multas de entre 60.001 y 600.000 euros; graves (riesgo más de 15 personas y menos de 150), con multas entre 3.001 y 60.000 euros, y leves (riesgo para 15 personas o menos), multa entre 100 y 3.000 euros. ■

SEGOVIA

Las personas cansadas de esperar se apoyan en las vallas que delimitan el camino de acceso para entrar a recibir la vacuna en el pabellón. KAMARERO

Esperas de más de una hora para ser vacunado en el 'Pedro Delgado'

En torno al pabellón se forman largas filas de ciudadanos que responden al llamamiento de las autoridades

P.BRAVO
SEGOVIA

■■■ Los llamamientos masivos a recibir la vacuna frente al Covid-19 que hace la Junta de Castilla y León están teniendo una amplia respuesta entre la población segoviana. Este martes,19 de abril, se volvían a ver filas rodeando el pabellón deportivo municipal Pedro Delgado, formadas por personas que acudían a recibir la vacuna. En algunos momentos de la jornada, las esperas se prolongaron una y hasta más de dos horas.

A primera hora y a media mañana es cuando se produjeron más aglomeraciones pero a las tres de la tarde todavía estaban entrando personas que habían llegado a las dos.

En el interior del pabellón estaban en marcha siete cabinas donde se hacía la inoculación, pero hay que tener en cuenta que tras recibir el pinchazo, el vacunado debe permanecer unos 15 minutos sentado en una salita antes de acabar el proceso y salir del 'Pedro Delgado'. Esto obliga a bajar durante unos minutos el ritmo de entrada para evitar aglomeraciones en las salas, según explican los sanitarios que allí están trabajando en turnos de mañana y tarde. Los sanitarios valoran la participación ciudadana y aseguran que en las últimas jornadas entre el 80 y el 90 por ciento de la población diana para la que cada día se hace el llamamiento, acuden a recibir la vacuna.

Quienes están allí al pie de cañón, aseguran que las esperas y las extensas filas no se forman a causa de ninguna incidencia del proceso, sino por los "picos" de afluencia. "Simplemente hay franjas horarias en las que coinciden más personas", señalaba una de las responsables de los equipos de vacunación del pabellón. Hasta el momento el día que mayor actividad ha habido ha sido el pasado jueves cuando se administraron 2.382 vacunas en Segovia.

En el pabellón, la campaña ayer estaba dedicada a las personas de las zonas básicas de salud urbanas, Segovia Rural y San Ildefonso nacidas en 1950, 1951 y 1954, así como a las nacidas entre 1942 y 1949. También se administraban dosis a todos los citados antes que no habían podido acudir. A la vez se puso en marcha en Carbonero el Mayor, la convocatoria para los nacidos en 1959, que hoy también se aplica los centros de salud de Villacastín y Fuentesaúco de Fuentidueña. En el centro de salud de Cuéllar, se vacunará a los nacidos en 1959, el miércoles y el jueves; en el de Nava de la Asunción, el jueves, 22 de abril, y ese mismo día también se hará en el 'Pedro Delgado' para los ciudadanos de la zona básica de Segovia Rural y la de San Ildefonso-La Granja . ■

Aceves critica "la improvisación" de la Junta en la campaña de vacunación

EL ADELANTADO
SEGOVIA

■■■ El secretario general del PSOE de Segovia y diputado, José Luis Aceves, arremete contra la Junta de Castilla y León por "la improvisación" a la hora de desarrollar la campaña de vacunación frente a la Covid-19 y pide un "plan" para la administración de dosis por franjas de edad para la provincia.

Para José Luis Aceves el Gobierno autonómico de coalición entre el Partido Popular (PP) y Ciudadanos (Cs) "se ha convertido en una jaula de grillos" que está "perjudicando gravemente" a los segovianos y castellano y leoneses; y lamenta que el presidente de la Junta, Alfonso Fernández Mañueco, "toma pocas decisiones y cuando las toma, como en el caso de adelantar el toque de queda a las ocho de la tarde, la Justicia le pega un tirón de orejas".

En cuanto al procedimiento en la provincia, denuncia que el delegado territorial de la Junta, José Mazarías, "sigue sin hacer público el plan de vacunación para nuestra provincia; haciendo un llamamiento a la vacunación con escasas horas de margen, sin informar a los ayuntamientos de los municipios implicados para que puedan difundir correctamente la información entre sus vecinos, e incluso con errores que obligan a rectificaciones constantes". "La improvisación está siendo la seña de identidad de la acción del delegado en la pandemia", dice Aceves. ■

CASTILLA Y LEÓN

NUEVAS AYUDAS
AL SECTOR ARTESANO
para
modernización de talleres, adquisición de maquinaria, asistencia a ferias...

SOLICÍTALAS
hasta el 3 de mayo de 2021

www.tramitacastillayleon.jcyl.es

Junta de Castilla y León

SEGOVIA

Europe Direct Segovia convoca el concurso de fotografía 'Europa desde el cielo'

EL ADELANTADO
SEGOVIA

El Centro de Información Europe Direct Segovia, adscrito a la concejalía de Desarrollo Económico y Empleo, en colaboración con el Área de Turismo del Ayuntamiento de Segovia, impulsa el "Concurso de fotografía en Instagram #EuropaDesdeElCielo" con el objetivo de fomentar, premiar y dar a conocer al público en general, de manera original y creativa, la importancia que tiene Europa en la recuperación del patrimonio segoviano con fondos europeos.

Podrán participar en el concurso todas aquellas personas mayores de 18 años, registrados en la red social Instagram con un usuario personal y con cuenta pública, pudiendo presentar cuantas fotografías deseen. Para ello, deben subir una fotografía original con el hashtag #EuropaDesdeElCielo y presentadas de forma pública en abierto de uno de los elementos patrimoniales rehabilitados con fondos europeos, que son el Acueducto, la Muralla, el Cementerio Judío, la Casa de la Moneda, la Catedral, San Millán y los valles del Clamores y el Pinarillo; así como seguir a las cuentas de Instagram de Europe Direct Segovia y Turismo de Segovia: @europedirectsegovia y @turismodesegovia.

El plazo para participar en el concurso #Europadesdeelcielo finalizará el día 30 de abril a las 23:59 horas.

El jurado del concurso seleccionará las seis mejores fotografías valorando criterios como: temática adaptada a los monumentos o espacios habilitados por los fondos europeos; originalidad, creatividad e imaginación; que la fotografía muestre un Patrimonio Vivo, integrado en la vida cotidiana de la ciudad de Segovia.

Los autores de las seis fotografías mejor valoradas serán premiados con un vuelo en globo aerostático por Segovia para poder apreciar los elementos patrimoniales recuperados con fondos europeos desde el cielo.

Ayuntamiento de
SANTA MARÍA LA REAL DE NIEVA (SEGOVIA)

ANUNCIO DE INFORMACIÓN PÚBLICA

Por este Ayuntamiento se está tramitando autorización de uso excepcional y la correspondiente licencia urbanística al igual que la comunicación ambiental para "ampliación de matadero, almacén de producto terminado" en las fincas 18-19-21 del polígono 1 del núcleo de Tabladillo, Santa María la Real de Nieva, calificada como suelo rústico; y en cumplimiento de lo dispuesto en los artículos 307.3 y 432 del Reglamento de Urbanismo de Castilla y León aprobado por Decreto 22/2004, de 29 de enero, y del art. 42 del Decreto Legislativo 1/2015 de 12 de noviembre por el que se aprueba el Texto Refundido de la Ley de Prevención Ambiental de Castilla y León se somete a información pública, mediante la publicación del presente anuncio:

1. Órgano que acuerda la información pública: Alcaldía.
2. Fecha del acuerdo: 20-04-2021.
3. Instrumento o expediente sometido a información pública: si.
4. Ámbito de aplicación: Santa María la Real de Nieva y Segovia.
5. Identidad del Promotor: Cárnicas Tabladillo S.L.
6. Duración del período de información pública: plazo de veinte días, a contar desde el día siguiente al de la publicación del presente anuncio en el Boletín Oficial de Castilla y León/ Diario El Adelantado de Segovia.
7. Lugar, horarios y página web dispuestos para la consulta del instrumento o expediente: oficinas del propio Ayuntamiento y sede electrónica y en la pagina web: www.santamariadenieva.es.

Durante dicho plazo podrá ser examinado por cualquier interesado en las dependencias municipales para que se formulen las alegaciones que se estimen pertinentes. Asimismo, estará a disposición de los interesados en la sede electrónica de este Ayuntamiento [http://santamariadenieva.sedelectronica.es].

Santa María la Real de Nieva , a 20 de abril de 2021.— EL ALCALDE ACCTAL. Fdo: Jaime Pérez Esteban

Ayuntamiento de **CANTALEJO** (SEGOVIA)

INFORMACIÓN PÚBLICA relativa a la Modificación Puntual de las Normas Subsidiarias de Planeamiento de Cantalejo (Segovia). Expte NS-SG-016/13. Expte 790/2020

Aprobada provisionalmente la modificación puntual de las Normas Subsidiarias de Planeamiento de Cantalejo consistente en la supresión de la UE5 del Sector 3, por Acuerdo del Pleno de fecha 30 de septiembre de 2014, y resultando y solicitada subsanación por el Servicio Territorial de Fomento de Segovia para su aprobación definitiva en Expte NS-SG-016/13, de conformidad con la Ley 5/1999, de 8 de abril, de Urbanismo de Castilla y León y el Decreto 22/2004, de 29 de enero, presentada dicha documentación en febrero de 2021, se somete a información pública por el plazo de un mes, a contar desde el día siguiente al de publicación del último de los anuncios, incluyendo, asimismo, los siguientes datos:

1. Órgano que acuerda la información pública: Ayuntamiento de Cantalejo
2. Expediente 790/2020 sometido a información pública: Modificación Puntual de las Normas Subsidiarias Municipales de Planeamiento de Cantalejo consistente en la supresión de la UE5 del Sector 3. Documentación técnica de febrero 2021
3. Identidad del Promotor: D. Tomás Sanz de Miguel, Dª Ángela Sanz de Miguel y D. Domingo Zamarro Matesanz.
4. Duración del período de información pública: Un mes a contar desde el día siguiente a la última publicación del presente anuncio en el "Boletín Oficial de Castilla y León", en uno de los diarios de mayor difusión de la provincia y en la página web del Ayuntamiento de Cantalejo.
5. Para la consulta del expediente y presentación de alegaciones: En el Ayuntamiento de Cantalejo, de lunes a viernes en horario de 8:00 a 15:00 horas, excepto festivos y en la página web del Ayuntamiento http://cantalejo.sedelectronica.es podrá consultarse toda la documentación escrita y gráfica que integra la mencionada modificación puntual de las NNSS de Planeamiento de Cantalejo consistente en la supresión de la UE5 del Sector 3, y presentarse las alegaciones, sugerencias, informes y cualesquiera otros documentos que se estime oportuno aportar. Las alegaciones se podrán presentar en el registro del Ayuntamiento o de conformidad con lo determinado en el artículo 16.4 de la Ley 39/2015, de 1 de octubre, de Procedimiento Administrativo Común; en el caso de que se presenten ante el Registro General del Ayuntamiento de Cantalejo el horario dispuesto es de lunes a viernes de 8:00 a 15:00 horas, excepto festivos.

Durante dicho plazo podrá ser examinado por cualquier interesado en las dependencias municipales para que se formulen las alegaciones que se estimen pertinentes. Asimismo, estará a disposición de los interesados en la sede electrónica de este Ayuntamiento http://cantalejo.sedelectronica.es

Quedan suspendidas las licencias urbanísticas en el ámbito territorial donde se propone la modificación del régimen urbanístico vigente. La suspensión se mantendrá hasta la aprobación definitiva del instrumento o como máximo durante dos años, art. 156.5 del Reglamento de Urbanismo de Castilla y León.

En Cantalejo a 19 de abril de 2021.—EL ALCALDE. Fdo. Javier de Lucas Sanz

La Casa Museo de Antonio Machado abrirá sus puertas al público el próximo viernes 23. EL ADELANTADO

Teatro, música y aventura para celebrar el Día del Libro

El Ayuntamiento organiza un 'Paseo Machadiano' por la ciudad y la Casa Museo del poeta abrirá sus puertas de forma gratuita para las visitas

EL ADELANTADO
SEGOVIA

Desde mañana jueves, el Ayuntamiento de Segovia abre un atractivo programa de actividades lúdicas y culturales para conmemorar el Día del Libro, que tendrán lugar conforme a los criterios y recomendaciones de las autoridades sanitarias en cuanto a aforo y distancia social.

El 22 de abril, La Alhóndiga recibe la visita de la Escuela Superior de Arte Dramático de Castilla y León, encargada de representar la lectura escénica de 'Sentencias, donaires, apuntes y recuerdos de un profesor apócrifo'. A las 18:00 horas, la ESADCyL propone este encuentro escénico para rescatar la figura de Antonio Machado y reflexionar sobre el valor de la educación artística en las actuales circunstancias de emergencia sanitaria.

A través de las enseñanzas del poeta con el personaje 'Juan de Mairena', la ESADCyL ensalza la palabra y el teatro como herramientas para el crecimiento del ser humano.

Una hora después, a las 19:00 horas, Cuco Pérez ofrecerá una charla-concierto en la Casa de la Lectura para explicar el proceso de creación de la exposición 'Palabras con fuelle', que puede verse en la Biblioteca Municipal hasta el 30 de mayo. La entrada es libre recogiendo invitación desde media hora antes en el zaguán de la Casa de la Lectura.

LIBROPINCHOS

Este mismo jueves también se empezarán a distribuir los nuevos Libropinchos 2021 con cada consumición en bares, restaurantes y establecimientos asociados. De la mano de la editorial La Uña Rota y con las ilustraciones de Daniel Montero Galán, en esta ocasión acercarán a todos los segovianos las protestas que tuvieron lugar en Segovia el 24 de junio de 1480, en las que buena parte de la población de la ciudad se opuso al mandato de los Reyes Católicos de desmembrar la Tierra de Segovia. Los establecimientos pueden consultarse en www.segoviaculturahabitada.es.

El viernes 23, Día Internacional del Libro, habrá Jornada de Puertas abiertas en la Casa Museo de Antonio Machado. Además, a las 11:00 horas arrancará un Paseo Machadiano desde el Azoguejo, que además de recordar la vida del poeta en la ciudad, rememorará algunos de sus versos más famosos. Inscripciones gratuitas en el Centro de Recepción de Visitantes, Azoguejo 1. Plazas limitadas.

Los más pequeños podrán participar en el cuentacuentos teatralizado 'Jorge el valeroso'. Se celebrará de la mano de Saltatium Teatro a las 12:00 horas y en los Jardines de San Juan de los Caballeros. Las entradas tienen un precio de 3 euros y pueden adquirirse en www.turismodesegovia.com, en el teléfono 921 46 67 21 y en el Centro de Recepción de Visitantes.

El sábado 24 de abril continúan las actividades para los más pequeños en el Paseo del Salón. Por primera vez, la Casa de la Lectura organiza una aventura inmersiva en la que los niños serán protagonistas de una aventura a caballo entre el mundo real y la imaginación. Se trata de una narración convertida en juego inmersivo de la mano de School of Wonder

PRÉSTAMO SORPRESA

Hasta el 2 de mayo, la Casa de la Lectura continúa con la iniciativa 'Préstamo sorpresa: una cita a ciegas con un libro'. Los usuarios encontrarán libros de distintos géneros seleccionados y envueltos por el personal de la Biblioteca y que tienen el objetivo de sorprender al lector con nuevas literaturas que no leerían de manera habitual y que descubrirán tras abrir el papel que mantiene en secreto su identidad.

SEGOVIA

Un ‘duelo sano’ para superar la pérdida de seres queridos

El Ayuntamiento y la Asociación contra el Cáncer promueven un servicio asistencial para ofrecer atención a las personas con problemas para asumir o afrontar el proceso de duelo tras la muerte de un familiar o amigo

M.G.
SEGOVIA

La iniciativa fue presentada en sede municipal por los responsables de la AECC y el Ayuntamiento. EL ADELANTADO

La Concejalía de Servicios Sociales del Ayuntamiento de la capital y la Asociación Española Contra el Cáncer en Segovia ponen en marcha un servicio de promoción del duelo sano. Como ya ocurrió durante el confinamiento de 2020 por la pandemia, la AECC pone a disposición de la ciudadanía, sus psicólogas que atenderán por teléfono, en el 921 42 63 61, a toda persona que requiera sus servicios y, en caso de considerarlo necesario, las derivarán a los servicios especializados de Salud Mental.

Según explicaron los promotores de esta iniciativa, las personas que atraviesan un proceso de duelo sufren diferentes sensaciones como alteraciones del sueño y el apetito, un repentino exceso de actividad que les impide “sentir”, buscan el aislamiento, sienten tristeza recurrente y pensamientos repetitivos sobre lo ocurrido y dan vueltas a preguntas sin respuesta.

A través de este servicio de duelo sano, estas personas tendrán a su alcance una serie de recomendaciones, como evitar determinados hábitos, comer de forma saludable, mantener momentos de descanso a lo largo del día, hablar con amigos y familiares, concederse momentos de soledad, evitar tomar grandes decisiones o considerar el apoyo profesional, como el que ofrece AECC.

Para ambas instituciones, la atención al bienestar psicológico es una de las grandes áreas, junto con la alimentación saludable y la actividad física moderada, que mejoran el estado de salud general y previenen del desarrollo de enfermedades, pero “suele ser un área escasamente atendida”, como se pone de manifiesto en los debate de actualidad de las últimas semanas sobre la atención a la Salud Mental de la población.

El teléfono de atención de este servicio es el de la Asociación Española contra el Cáncer es el 921 426361. Además se puede solicitar información en la Concejalía de Servicios Sociales, en la calle Marqués del Arco, 22 y en el teléfono 921 460543.

El Ayuntamiento de Segovia enmarca este programa de Promoción del duelo sano en la Promoción de la Salud, desde la Escuela Municipal de Salud, en convenio con la Asociación Andrés Laguna para la Promoción de las Ciencias de la Salud. ■

PAUTAS PARA SANAR HERIDAS PSICOLÓGICAS

Laura del Valle y Emilia Cierlitzka son las psicólogas de la AECC que gestionarán este servicio, cuyo germen surge tras su colaboración con el Ayuntamiento durante la pandemia, donde han tenido que atender a un buen número de personas que han necesitado ayuda profesional para poder afrontar situaciones que la crisis sanitaria ha agravado de forma exponencial. La imposibilidad de visitar a los familiares en el hospital o poder despedirse de ellos antes de morir ha generado heridas psicológicas que ambas profesionales quieren sanar a través no sólo de terapia, sino estableciendo pautas de conducta capaces de promover un duelo sano. Emilia Cierlitzka señaló que en los últimos meses el aumento de solicitudes de consulta ha sido “increíble, y en la actualidad desde la AECC se está atendiendo a más de 40 personas tanto individualmente como en grupos de apoyo, y existe una lista de espera que hará posible la creación de un nuevo grupo para dar respuesta a esta demanda. “La falta de contacto físico y social ha agravado notablemente las sensaciones negativas del proceso del duelo –asegura- porque ambas son necesarias para poder afrontarlo, y hemos visto también casos de niños y adolescentes que han perdido abuelos o padres que reclaman apoyo”.

La AECC confía que los pacientes de radioterapia puedan recibir tratamiento en septiembre

M.G.
SEGOVIA

“Todo va viento en popa”. Con esta coloquial expresión, la presidenta de la Asociación Contra el Cáncer de Segovia, Ana Sanjosé manifestó su satisfacción por el desarrollo de los trámites burocráticos que harán posible el inicio de las obras de la futura unidad de Radioterapia en Segovia, que se ubicará en el Hospital Recoletas y que pondrá fin a años de espera para que la provincia cuente con una dotación asistencial largamente pedida y ansiada por los pacientes oncológicos que deben recibir este tratamiento.

Sanjosé, que asistió a la presentación del servicio de promoción de duelo sano que la AECC desarrollará junto al Ayuntamiento de Segovia, señaló que las obras “tienen ya todos los permisos, pero sin obra no hay convenio”, refiriéndose al acuerdo que debe firmar el Grupo Recoletas con el Gobierno regional para la prestación de este servicio.

Pese a ello, indicó que las previsiones de Recoletas son que las obras puedan estar concluidas a finales del mes de julio pero “yo soy más pesimista y creo que el primer paciente puede comenzar a recibir la atención en septiembre”.

El pasado mes de febrero, Recoletas mantuvo un encuentro informativo con autoridades y colectivos implicados para dar a conocer los detalles de este proyecto, en el que el grupo prevé una inversión de cuatro millones de euros que incluye las obras en el bunker que albergará la unidad así como la maquinaria necesaria para el servicio. ■

SEAT

SEAT Arona

Aprovecha la **liquidación de stock con entrega inmediata** en nuestro concesionario y estrénalo ya.

Noauto Segovia
Ctra. San Rafael, 32 | Segovia
Tel. 921 413 103 | noautosegovia.seat

Consumo medio combinado 3,6 a 4,2 kg/100 km (GNC) y de 5,2 a 6,6 l/100 km. Emisiones ponderadas de CO_2 de 100 a 152 g/km. (Valores WLTP). Emisiones ponderadas de CO_2 de 93 a 115 g/km. (Valores NEDC). Imagen acabado SEAT Arona FR con opcionales. Consulta condiciones en www.motorplus.seat

SEGOVIA

Suspendido el juicio contra un acusado de pornografía infantil

El encausado alegó problemas de salud y la imposibilidad de trasladarse desde Mallorca, y la Sala pedirá un informe médico que avale su enfermedad, ya que en caso contrario ordenará su detención

EL ADELANTADO
SEGOVIA

La Audiencia Provincial de Segovia suspendió la vista oral contra el acusado de un delito de pornografía infantil y otro de prostitución de menores por no presentarse a la cita alegando problemas de salud, por lo que la Sala ha pedido un examen médico para comprobar su indisposición.

Según ha informado en declaraciones a los medios la abogada del procesado, el encausado, P.F.V., con una edad de entre 50 y 60 años, ha justificado su ausencia porque reside en Palma de Mallorca, no tiene medios económicos para desplazarse hasta Segovia y padece bronquitis crónica.

La Fiscalía pide para él seis años de prisión por un delito de utilización de menores para obtener material pornográfico infantil y otros dos por otro de prostitución infantil.

En un breve acto celebrado este martes en la Audiencia Provincial de Segovia, la Fiscalía ha pedido la orden de detención del acusado y la defensa se ha opuesto porque considera que sí está a disposición de la justicia pero por padecer bronquitis no usa mascarilla y no es aconsejable que comparta medio de transporte ni sala con otras personas, según informa EFE

Además, ha afirmado que necesita una máquina para ayudarle a respirar mientras duerme y que sólo dispone de una pensión de setecientos euros al mes para vivir, por lo que no puede costearse un medio de transporte para llegar a Segovia y el alojamiento para pernoctar allí.

El presidente de la Sala ha recordado que la Audiencia ya desestimó en un principio las razones de salud con las que el acusado trató de eludir su responsabilidad y que lo que tiene que ver con su condición económica no había sido expuesto hasta hoy, lo que le la hace pensar que se trata de "una excusa".

Sin embargo, ha reconocido que, "si es cierto" lo informado acerca de su estado de salud, su detención e ingreso en prisión empeoraría su condición, por lo que la Sala ha pedido que se realice un examen médico al acusado en Palma de Mallorca.

La sala de vistas de la Audiencia Provincial albergó la sesión. EFE

Si los médicos concluyen que no existe tal enfermedad o esta no es tan grave, se procederá a la detención e ingreso en prisión del acusado para conducirlo a la Sala y celebrar finalmente la vista oral otro día con él presencialmente.

La abogada del acusado ha explicado que, según la fiscal, el procesado entró en contacto en 2019 con dos menores de edad residentes en Segovia a través de redes sociales y se hizo pasar por un joven llamado 'Joaquín', para lo que empleó fotos de un modelo masculino.

Con esta falsa identidad, el acusado convenció a una de las menores para que le enviase mensajes, fotos y vídeos de carácter sexual, materiales que no han sido aportados en la causa porque las víctimas ya los habían borrado cuando se descubrieron los hechos.

Según la fiscal, P.F.V. ofreció a otra menor dinero por mantener relaciones sexuales, hechos que, si se demuestran, pueden ser constitutivos de un delito de prostitución infantil.

La causa arrancó con la denuncia del progenitor de una de las víctimas, que descubrió en el móvil de su hija los mensajes de carácter sexual y, a partir de la correspondiente investigación del número de teléfono y su rastro digital, dieron con el acusado.

La defensa solicita su libre absolución porque considera que los hechos no están acreditados y que quien se hiciera pasar por ese tal 'Joaquín' no es su representado, pues él ya no era usuario de ese número de teléfono cuando se produjeron los hechos.

Caja Rural renueva su web para mejorar el servicio a sus clientes

EL ADELANTADO
SEGOVIA

Desde la irrupción de las nuevas herramientas 4.0 adaptadas a la banca, Cajaviva Caja Rural ha hecho un esfuerzo por adaptar su operativa a la nueva realidad a través de canales digitales y a su modelo de banca de proximidad centrada en lograr que todos los clientes, particulares, empresas de cualquier tamaño, cooperativas, emprendedores y autónomos, encuentren una solución financiera para cada situación, ya sea personal o empresarial. De hecho cerca del 70% de las operaciones que gestiona Cajaviva ya se hacen completamente online. Así, www.cajaviva.es viene a reforzar la atención ofrecida tanto en oficinas, como telefónicamente.

Ahora los clientes de Cajaviva disfrutarán de una experiencia de usuario renovada, no solo por el rediseño de la web comercial, sino por la incorporación de nuevas funcionalidades como simuladores y recomendadores de productos y servicios personalizados.

Para facilitar la información y permitir al cliente realizar simulaciones en cualquier situación, tanto dentro, como fuera de su casa, en la web de Cajaviva se integra un simulador a la medida de cada necesidad.

De este modo, cualquier persona interesada en conocer las posibilidades de financiación, sin necesidad de ser cliente de la entidad, primero podrá seleccionar un simulador específico para comprar vivienda o el referente a préstamos personales para comprar vehículo, realizar una reforma, realizar estudios, entre otras motivaciones. Así en unos sencillos pasos, podrá calcular la cuota mensual de una hipoteca o de un préstamo personal.

Otra de las herramientas digitales que se ofrecen en la nueva web es el simulador de aportaciones periódicas en fondos de inversión. En este caso, el propio usuario tiene la posibilidad de comprobar el rendimiento esperado de su inversión en función de su perfil de riesgo, el capital invertido y los plazos elegidos para la inversión.

SEGOVIA

CaixaBank recortará 85 empleos en la provincia

Segovia será una de las zonas con mayor incidencia en el reajuste de plantilla y cierre de oficinas, que afectará a uno de cada tres de los actuales empleados de la nueva entidad

F. DESCALZO
SEGOVIA

El reajuste laboral por la fusión entre Bankia y CaixaBank tendrá un coste laboral muy importante en Segovia por cuanto se recortarán 85 empleos, lo que supone que afectará a uno de cada tres empleados.

La nueva dirección de CaixaBank anunció ayer que, tras la integración de Bankia, recortará su plantilla en 8.291 personas, lo que supone un 18,67 % del total de empleados del banco en España, y cerrar 1.534 oficinas en el país, el 27,2 % de la red, es decir, una de cada cuatro. Según fuentes sindicales, esta medida afectará a 85 trabajadores en la provincia de Segovia, el número más alto de la Comunidad, y mucho más elevado que en la mayoría de las provincias españolas. Solo grandes provincias superan este número. El motivo es la fuerte implantación que mantiene Bankia, heredera de la antigua Caja Segovia. Hasta el momento de la integración total de Bankia con CaixaBank, ambas plantillas sumaban 252 empleados. La plantilla total ya se había rebajado a la mitad respecto a las cifras previas a la crisis económica de 2008, en que solo Caja Segovia superaba los 400 trabajadores.

La integración de ambas entidades se hizo con 213 empleados de Bankia, repartidos en 45 oficinas; y 39 empleados de CaixaBank, con once oficinas en la provincia.

En este nuevo ajuste laboral, la provincia de Zamora es la única de España en la que no se prevé ningún despido de CaixaBank, que suma 8.291 empleos afectados en total en todas las Comunidades. En Castilla y León, la medida afecta a 289 personas, 85 de ellas en Segovia, 61 en Ávila y 47 en León. Además, se esperan 34 en Burgos, 10 en Palencia, 21 en Salamanca, cuatro en Soria y 24 en Valladolid.

El banco dio ayer a conocer este ERE, uno de los mayores de la historia del sector financiero, en una reunión en Madrid con representantes sindicales. Tras la fusión con Bankia, CaixaBank cuenta actualmente en España con 44.400 empleados, sin contar personal de las filiales, que no están afectadas por el ajuste, y dispone de 5.639 oficinas en España.

A este proceso de ajuste laboral y de oficinas en CaixaBank le seguirá mañana día 22, el de BBVA. En este caso se desconoce cómo afectará a la provincia de Segovia.

Este otro banco, que preside Carlos Torres, anunciará mañana a sus empleados el ERE que pretende llevar a cabo, y que superará las 3.000 salidas. Fuentes sindicales, de hecho, hablan de 4.000 despidos. Tanto en el caso de BBVA, como en el de CaixaBank el ajuste se justifica por razones productivas y organizaciones. ■

El cambio de imagen en las oficinas de Bankia se inició hace días. KAMARERO

JOSÉ LUIS ACEVES (*)

Avanzando a pesar del ruido y el insulto

Los libros de "historia política" y los estudios universitarios analizarán, describirán y explicarán en poco tiempo como durante la pandemia por el Covid-19 se produjo en nuestro país, en la etapa más complicada de la historia de España en los últimos 80 años, la permanente estrategia y actitud del PP y de "sus siameses de la ultraderecha", de acoso y derribo al Gobierno, sin arrimar el hombro cuando más lo necesitaban los españoles. Poco les importa que las cosas vayan bien, más bien desean, con el odio permanente que rezuman, que todo se les estropee a los españoles. Prefieren la manipulación, el insulto fácil y la política de "tierra quemada", sin arrimar el hombro para ayudar a la ciudadanía, porque sólo desean su desastre.

Pero a pesar del ruido permanente, en poco más de un año de legislatura en el Congreso, se han impulsado textos legislativos de especial calado, de los cuáles me siento orgulloso de haber posibilitado con mi voto delegado de los segovianos.

Se ha aprobado el ingreso mínimo vital, la ley de educación, la ley de regulación de la eutanasia, la ley de modificación de la de violencia de género y apunto de aprobarse de forma definitiva están entre otras, la ley de cambio climático y la Ley Orgánica de protección integral a la infancia y adolescencia.

Cada una de ellas marca hitos históricos importantes que justifican una legislatura, ya que son derechos para la ciudadanía, contribuyen a la construcción de una sociedad avanzada, más justa y equitativa, con más derechos, más razonable y más igualitaria. En dichos textos legislativos, la derecha siempre rema en contra y no lo apoya o en los pocos que lo hizo, con la boca pequeña y de forma sigilosa. Todo lo que sea aprobar derechos que llegan a todos los ciudadanos sin mirar su posición social o económica, les cuesta y se les nota. Ahora bien, si es para apoyar a los poderosos, sin rubor, no dudan en plegarse y hacer lo que sea menester. Este es el sino permanente del PP en nuestro país, y sobre todo ahora con el marcaje de la ultraderecha claramente rehén de los "grandes del país", que empequeñece a su líder el señor Casado. ¡Lamentable!

Otro ejemplo de la actitud vengativa del PP a los españoles por no votarles, es la de cada día intentar ensombrecer y que no lleguen los fondos de recuperación europeos, que son un gran reto para nuestro país, para salir adelante cuanto antes y también un reto de gestión unificada de todas las administraciones públicas para tramitarles y dar respuestas a la ciudadanía. Pero que hacen los cargos del PP, insultar, inventar, sacar bulos, en fin... lo de siempre. Embarrar y torpedear.

Termino recordando que llevan dos años sin querer renovar por consenso los órganos constitucionales: Consejo General del Poder judicial, Tribunal Constitucional, Defensor del Pueblo, etc. y no se les cae la cara de vergüenza cuando critican públicamente que no se haga. Y la traca se produce cuando no apoyan medidas para ayudar a empresas y autónomos, critican el escudo social de los ERTES, en fin: avanzamos a pesar del ruido y los insultos, los españoles lo saben.

(*) Diputado nacional del PSOE por Segovia.

PROVINCIA

Patrimonio Nacional amplía el horario de visita en los Reales Sitios

EL ADELANTADO
SEGOVIA

■■■ Patrimonio Nacional ha decidido ampliar el horario de visita a sus monumentos, incluyendo franjas de acceso gratuito más amplias en la mayoría de ellos, con el fin de facilitar la visita al ciudadano e impulsar el turismo en los Reales Sitios de las cuatro comunidades autónomas donde están ubicados, hasta el final del verano.

La presidenta de Patrimonio Nacional, Llanos Castellanos, ha destacado que "esta actualización de horarios y de precios refuerza el compromiso de la institución por contribuir a la recuperación económica del país a través de un mayor acceso a la cultura para los visitantes y favorece, además, los negocios de los hosteleros y comerciantes locales".

Así, los Reales Sitios de Aranjuez, El Escorial y El Pardo, en la Comunidad de Madrid, y de La Granja de San Ildefonso y de Riofrío, en Castilla y León, están abriendo dos días con horarios de gratuidad a la semana en lugar de uno, ya que a la tarde de los domingos se ha sumado la de los miércoles, de 15:00 a 19:00 horas.

Cabe recordar que los visitantes siguen disfrutando del descuento del 50 por ciento en el precio de su entrada hasta el final del estado de alarma, el 9 de mayo, en el marco del compromiso de la institución por seguir favoreciendo la recuperación económica.

Esta campaña extraordinaria refuerza la política permanente de Patrimonio Nacional en favor de colectivos como los menores de 5 años y las familias numerosas, que disfrutan de pase gratuito, así como los jóvenes de entre 5 y 16 años, los estudiantes de hasta 25 años y los mayores de 65, que pueden adquirir sus entradas con tarifa reducida. ■

CARBONERO EL MAYOR

Comienzan las obras para restaurar la iglesia de Fuentes

El proyecto, impulsado y costeado por el Camino Neocatecumenal, pretende convertir el templo en un lugar de encuentro y oración, y la primera fase se centrará en la consolidación de las cubiertas y la estructura

M.GALINDO
CARBONERO EL MAYOR

■■■ Los andamios ya se pueden ver en los restos de la iglesia de Fuentes de Carbonero, que volverá a recobrar vida no como templo pero si como espacio para el encuentro y la oración de la mano del Camino Neocatecumenal, que ha asumido el coste de las obras de un proyecto que en algunos meses hará de este entorno situado a las afueras del pueblo un lugar de referencia para este realidad eclesial.

La crisis sanitaria motivada por la pandemia ha ralentizado sensiblemente el inicio de las obras, inicialmente previsto en el primer trimestre del pasado año, pero ahora los trabajos han comenzado "con mucha rapidez", según explicó la alcaldesa de Carbonero el Mayor Maria Ángeles García Herrero.

Una vez completada la tramitación burocrática y la obtención de los preceptivos permisos de las comisiones territoriales de Patrimonio y Medio Ambiente, el Ayuntamiento concedió la licencia de obras, que se desarrollarán en varias fases y que comenzarán por la consolidación de la estructura que queda del edificio y la urgente reparación de las cubiertas, cuyo estado de conservación era muy precario.

La alcaldesa expresó su satisfacción por el inicio de las obras de un proyecto que contribuirá a "recuperar un valioso elemento del patrimonio artístico", y que en buena medida servirá como foco de atracción para los miles de integrantes del movimiento que llevará a cabo este proyecto, al ser Fuentes de Carbonero uno de los primeros lugares en el que comenzó a desarrollar su actividad evangelizadora.

La instalación de vallas y andamios en la iglesia anuncia ya el inicio de las obras. EL ADELANTADO

La primera fase se centrará en la consolidación de cubiertas. EL ADELANTADO

La relación de este modesto templo con el Camino Neocatecumenal se inicia en la década de los 60 del pasado siglo, cuando Kiko Arguello, fundador de esta realidad eclesial, conoció este lugar por la recomendación de una mujer que trabajaba como asistenta de hogar que procedía del pueblo, y que le mostró su iglesia.

Prendado por la belleza del entorno, decidió elegir este lugar inicialmente para hacer retiros de oración en solitario, pero no tardó en llevar a las primeras comunidades surgidas en las barracas del barrio madrileño de Palomeras para completar allí su incipiente misión de anunciar el Evangelio entre los más pobres.

Poco a poco, Fuentes de Carbonero fue ocupando un lugar de mayor relevancia en la vida del Camino Neocatecumenal, y fue en este templo donde en 1968 tuvo lugar la primera celebración de la Vigilia Pascual, uno de los ejes sobre los que se sustenta el Camino, en la que durante toda la noche se recuerda a través de la liturgia la historia de salvación y se conmemora la alegría de Cristo Resucitado. ■

PROVINCIA

EL ESPINAR

Alegría e incertidumbre en la reapertura de interiores

Los hosteleros vuelven a empezar con ganas e ilusión pero con miedo a un posible nuevo cierre que suponga el punto y final para algunos negocios que ya no son capaces de aguantar esta difícil situación

LA MEJORA DE LOS DATOS DE CONTAGIOS POR CORONAVIRUS HA PERMITIDO A LOS HOSTELEROS ABRIR SUS NEGOCIOS CON EL 33% DE AFORO PERO SIN HACER USO DE BARRAS

E. R.
EL ESPINAR

■■■ Los bares y restaurantes de la localidad de El Espinar volvieron a abrir en el día de ayer las puertas para recibir clientes en sus interiores. La mejora de los dato de contagios por Coronavirus en el municipio permitió a los hosteleros recibir clientes, respetando las normas de sanidad en cuento a distancias y aforos se refiere. Alegría e incertidumbre, a partes iguales, es el sentir de un sector muy tocado por tantas restricciones.

"El pueblo se encuentra con mucha alegría y entre los hosteleros estamos confiados pero tampoco tenemos expectativas muy grandes. Que los aforos tengan que ser del 33% nos hace mucho daño porque para restaurantes como el mio que solo damos comidas y cenas son muy pocas mesas. Ahora mimo nos conformamos con poco y estamos contentos pero la situación no es buena", explica Isabel Codina, dueña del restaurante 'El Espino'.

La norma que más afecta a los hosteleros de El Espinar es la del aforo. Los locales sólo pueden estar al 33% de capacidad, lo que se traduce en diez o doce personas en muchos locales. "Con las dimensiones de mi comedor y la prohibición de la barra yo sólo puedo poner 10 sillas y con que estas personas se queden una hora a tomar el aperitivo o una merienda de churros ya no entra nadie más. Las expectativas no son buenas y esperamos una situación muy floja pero mejor esto que estar cerrados", asegura Jaime Martín, dueño del restaurante y churreria 'La Cucada'.

Vecinos de El Espinar a la hora del aperitivo en el bar 'La Corredera'. JOSÉ REDONDO

Una situación parecida vive Alonso San Roman, dueño del 'Bendito Café'. "Es una situación muy difícil. Nos avisan de un día para otro de que podemos abrir y no tenemos género ni las cosas preparadas. Hay mucha incertidumbre y miedo. Los datos están tan mal que un nuevo contagio en una familia de cuatro personas dispara los índices y nos vuelven a cerrar. Así es muy difícil trabajar y lo digo que por suerte tengo otro negocio y voy tirando pero los que vivan de esto no me quiero ni imaginar lo que estarán pasando. Por las dimensiones de mi local yo puedo tener a trece personas y, aunque tengo que destacar que los clientes responden de una manera increíble, no es suficiente", explica Alonso.

CIERRE PERIMETRAL

En lo que coinciden todos los hosteleros es que la situación no va a mejorar hasta que termine el cierre perimetral de Castilla y León y los madrileños puedan cruzar a El Espinar. "No tenemos que engañarnos, la gente de aquí todavía tiene mucho miedo a salir y el cierre con Madrid es lo que nos está matando. Aquí muchos madrileños tienen segundas residencias y hasta que no puedan venir la situación es difícil que mejore", asegura Jaime que crees que en el mes de mayo volverán a sufrir un nuevo cierre por el aumento de nuevos casos.

Isabel Codina también coincide con esta teoría, a la vez que recalca que los espinariegos aún tienen miedo a entrar en sitios cerrados. "Al no poder venir gente de Madrid nuestro publico objetivo es mucho menor y de cara al verano esperamos que esto mejores, pero poder abrir ya es un gran paso", argumenta. ■

FOTONOTICIA

Vecinos de Gudillos se quejan de la basura

Los vecinos del núcleo espinariego de Gudillos se quejan de la basura abandona en sus calles. "Han tirado un colchón y han dejado bolsas con residuos al lado de un contenedor de basura hace ya más de tres semanas. Nos hemos puesto en contacto con el Ayuntamiento en varias ocasiones y no nos hacen caso. Tenemos nuestras casas en terreno urbano y pagamos impuestos como todos los vecinos, pero estamos olvidados por este Ayuntamiento", asegura una vecina. La basura en El Espinar continua siendo un problema que lejos de solucionarse empeora debido a los continuos abandonos y actitudes incívicas de algunos vecinos y su difícil gestión. ■

E. A.

PROVINCIA

VALVERDE DEL MAJANO

El CRA Los Llanos estrena un 'aula en la naturaleza'

El colegio agradece al Ayuntamiento la inversión en este espacio que puede albergar un mínimo de 36 alumnos

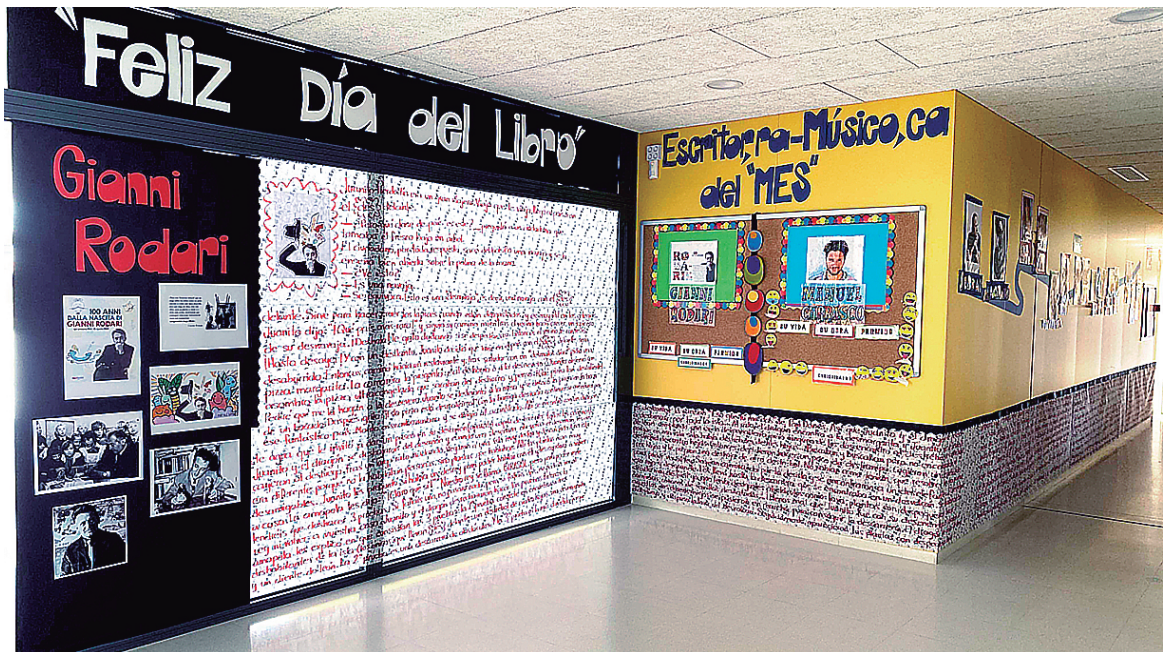

Giani Rodari centra las actividades del Día del Libro en el CRA Los Llanos. E.A.

EL ADELANTADO
VALVERDE DEL MAJANO

El Centro Rural Agrupado (CRA) Los Llanos de Valverde del Majano cuenta ya con un 'aula en la naturaleza', un espacio al aire libre cubierto que puede acoger a un mínimo de 36 alumnos. En el primer trimestre del curso el equipo directivo del centro propuso al alcalde de Valverde del Majano, Javier Lucía, dotar al colegio de una zona con sombra en la que se pudiera contar con mesas y bancos junto al 'huerto escolar'.

Desde el CRA manifiestan que el regidor se mostró "muy colaborador" y el municipio instaló una pérgola de madera y un total de seis amplias mesas con sus respectivos bancos. El alcalde explicó que se habían decantado por material fabricado con plástico reciclado, más seguro para el alumnado al no generar astillas y como compromiso con el medio ambiente. "Gracias a la siempre actitud colaboradora del Ayuntamiento, el CRA Los Llanos cuenta con un aula en la naturaleza, todo un lujo en tiempos de pandemia", concluyen.

DÍA DEL LIBRO

Por otro lado, el pasado 14 de abril se cumplieron 100 años del nacimiento de Gianni Rodari, por ello, ha celebrado el Día del Libro centrándolo en este maestro de la imagen y las fantasías. El centro adquirió un ejemplar del libro de Rodari 'Gramática de la fantasía' por cada aula de Educación Primaria, y para la etapa de Educación Infantil se compraron diferentes cuentos de dichos autor.

A lo largo del mes de marzo, en las tutorías de Primaria trabajaron la expresión escrita de forma grupal, con diferentes actividades de las que se proponen en el libro mencionado. Al volver de las vacaciones de Semana Santa, comenzaron a inventar una historia conjunta por localidades, teniendo como referencia 'El país con el "des" delante'. Después un representante de cada aula leyó el texto inventado, grabando las historias para reproducirlas este jueves. Las maestras de Educación Infantil llevarán a cuentacuentos de Rodari, junto con otras actividades.

Las historias inventadas se han plasmado en papel continuo y se han decorado las entradas de los centros de las localidades. Para finalizar la jornada, cada alumno recibirá un bonito lapicero con el que se invita al escolar a continuar echando a volar la imaginación y a llevar a cabo la actividad 'Caperucita Roja en helicóptero'. ■

Imagen de la nueva "aula" creada en el colegio de Valverde. E.A.

HONTALBILLA

Juana Borrego es la presidenta de la FEMUR. KAMARERO

Juana Borrego, reconocida en Latinoamérica y el Caribe

E.A.
SEGOVIA

La presidenta nacional de la Federación de Mujeres Rurales, FEMUR, Juana Borrego, ha sido reconocida por la Red de Mujeres Rurales de Latinoamérica y el Caribe "por su apoyo y compromiso con las causas de las mujeres rurales de Latinoamérica y el Caribe, dotes que la caracterizan por su vocación de servicio y la reconocen como una excelente aliada estratégica en la construcción social de la RED LAC".

Desde el año 1990 FEMUR forma parte de la Red LAC, cuyo objetivo es dar voz a todas las mujeres rurales de Latinoamérica y el Caribe. "Nuestras mujeres rurales son el mejor capital para invertir recursos y generar oportunidades que ayuden a la economía e impidan la migración de las zonas rurales de todo el mundo", matiza la presidenta, quien asegura, además, que el cambio climático y el desabastecimiento de agua son algunas de las principales preocupaciones de las mujeres rurales porque estos problemas están limitando la producción agrícola y el acceso al líquido.

En las próximas semanas, FEMUR sellará una alianza con la Red LAC (Latino América y el Caribe) ratificada por la 'Declaración de la década de las Mujeres Rurales', que pretende mejorar la situación y eliminar las brechas de desigualdad, pobreza y todas las formas de discriminación que afectan a las condiciones de vida y la calidad de vida de las mujeres rurales del mundo.

FEMUR es pionera en la lucha para mejorar la situación de las mujeres rurales. Fue en 1983 cuando dio sus primeros pasos con un grupo de mujeres formando asociaciones, convirtiéndose en la actual Federación Nacional de la Mujer Rural. ■

CASTILLA Y LEÓN

Habrá más dinero para ayuntamientos y diputaciones

La Junta anuncia que consolidará en 2021 el incremento del 25 por ciento en la participación de entidades locales en ingresos propios, lo que supondrá más de 15,2 millones de euros

EFE
VALLADOLID

El consejero de la Presidencia de la Junta de Castilla y León, Ángel Ibáñez. EFE

La Junta de Castilla y León aumentará el veinticinco por ciento la participación en los ingresos de la Comunidad por parte de las entidades locales en relación con el ejercicio anterior, lo que supondrá una cantidad global de más de 15,2 millones de euros destinados a este fin en 2021.

Se trata de dedicar cuantías individuales sobre los 2.248 municipios de la Comunidad y las nueve Diputaciones, que se aprobará la próxima semana en Consejo de Gobierno y se publicará en el Bocyl antes de que concluya abril, tal y como explicó el consejero de la Presidencia, Ángel Ibáñez.

El consejero, quien calificó esta iniciativa de histórica en 2021, detalló que esa cuantía total no se va a ver reducida en ejercicios venideros y representa consolidar más financiación incondicionada.

Las entidades locales podrán destinar ese dinero a cualquier tipo de gasto, de forma que, según puso como ejemplo, si lo dedican a gasto corriente podrán complementar ayudas directas a la hostelería, aumentar iniciativas de dinamización de la actividad comercial, o complementar también ayudas del fondo extraordinario para limpieza de centros escolares.

Si deciden encuadrarlo en inversiones, las entidades podrán optar por sustituir tuberías o modernizaciones de equipamiento de recogida de basuras, entre otras posibilidades, y si lo sitúan en gastos financieros, podrán emplearlo en cuestiones como amortizar deuda local.

MÁS LIQUIDEZ

Las novedades de esta medida abarcan no solo el aumento económico, sino también una "mejora sustancial" en la gestión, con más agilidad en el pago a los municipios, ya que la totalidad de la cuantía se efectuará en un único pago, mientras con anterioridad se llevaba a cabo en tres pagos cuatrimestrales, especificó el consejero. De esta forma, se dotará de más liquidez para poder afrontar con mayor solvencia la prestación de los servicios públicos.

Ibáñez criticó que el PSOE planteara un recurso de inconstitucionalidad a ese Decreto Ley, que fue desestimado por el Tribunal Constitucional, y reprochó a este partido su ausencia de apoyo a la variación que llevó a cabo la Junta en dos fondos de financiación local para paliar los efectos de la crisis Covid y avanzar en la recuperación económica y social con programas de estímulo económico.

El consejero manifestó que Castilla y León es una de las siete comunidades de régimen común con un modelo de participación de entidades locales en cuanto a impuestos propios y concretó que los criterios de reparto son objetivos, regulados por la norma correspondiente, con un término fijo y otros variables.

Las cuantías se calculan sobre datos del ejercicio ya liquidado de manera que las cantidades que perciben son ciertas y definitivas y no hay posibilidad de que tengan que integrar parte de ellas. ■

Hosteleros presentan su protocolo para celebrar eventos y banquetes

E.P.
VALLADOLID

La Confederación de Hostelería y Turismo de Castilla y León, representada por la Asociación Provincial de Empresarios de Hostelería de Valladolid presentó a la Consejería de Turismo y a su titular, Javier Ortega, un protocolo para bodas, comuniones y banquetes con el fin de dar seguridad y garantías para su celebración.

El escrito recoge una serie de medidas, como pueden ser las distancias, mascarillas, geles hidroalcohólicos, así como valorar resultados negativos en PCR o test de antígenos, incluso, teniendo en cuenta los certificados de vacunación como elementos de control para que nos encontremos con un evento seguro y se permita su celebración de una manera más normal, según informó la Confederación a través de un comunicado remitido a Europa Press.

Del mismo modo, se transmitieron al consejero posibles soluciones para facilitar y garantizar la reapertura de los interiores de los locales con la instalación de filtros, medidores de CO_2 o depuradores de aire que garanticen que la calidad del mismo es la correcta para estar en el interior con seguridad. Con esta última medida se pretende, además, que todo aquel empresario que acometa esta inversión "tenga garantizada la apertura del interior de su local", según subrayaron las mismas fuentes. ■

Mañueco señala a los empresarios que “es el momento de los valientes”

EFE
VALLADOLID

El presidente de la Junta de Castilla y León, Alfonso Fernández Mañueco, señaló ante un grupo de empresarios de la Comunidad que es "el momento de los valientes, de los mejores" ante el próximo reparto de ayudas europeas para dinamizar la economía con proyectos presentados por las propias compañías y las instituciones: "Castilla y León os necesita", resumió.

En el inicio de la reunión telemática de la Mesa Empresarial para los fondos Next Generation de la UE -Próxima Generación-, Mañueco aseguró que, como en otras ocasiones, ve a los empresarios de la Comunidad "capaces" de sacar adelante esta situación generada por la pandemia y de aprovechar los recursos económicos que ponen a disposición las instituciones europeas para asegurar la recuperación.

El presidente ensalzó la "capacidad de trabajo y compromiso" de los empresarios de la Comunidad y les pidió oque ejerzan un "efecto llamada y de arrastre" respecto al resto de pequeños empresarios y autónomos para que puedan participar también en el desarrollo de proyectos financiables con cargo a los Fondos Próxima Generación.

Mañueco insistió en que en estos momentos resulta esencial que los sectores públicos y privados vayan "de la mano": "ni sector público solo, ni sector privado solo", resumió el presidente, convencido de que ese va a ser el "modus operandi" de su ejecutivo en el día a día.

El avance en la vacunación y las ayudas europeas tienen que servir, en palabras de Mañueco, para que la recuperación que se empieza a "vislumbrar, se convierta en realidad más pronto que tarde", aunque pidió que los esfuerzos sirvan para "cambiar el paradigma de que unos territorios se quedan atrás".

En este sentido, reclamóo que los fondos llegados de Europa tengan la finalidad de "reequilibrar y vertebrar" el territorio, evitando que sean polos urbanos los que concentren la actividad y la población y se haga una apuesta por combatir el problema demográfico que afecta a lugares como Castilla y León.

Para lograrlo, el presidente de la Junta defendió la necesidad de contar con criterios "transparentes y objetivos" para el reparto de los recursos y criticó que el Gobierno no haya convocado una reunión del Consejo de Política Fiscal y Financiero para analizar esta situación, que considera que perjudica a Castilla y León.

"No nos podemos confundir, no es un proyecto del Gobierno, ni de los gobiernos autonómicos, es un proyecto de país, de España, en el que todos participamos", recalcó. ■

NACIONAL

Bruselas fuerza la retirada de la reforma del Poder Judicial

El PP condiciona su vuelta a la negociación a que Sánchez "respete la separación de poderes"

AGENCIAS
SANTIAGO

Juan Carlos Campo, durante la rueda de prensa posterior a la reunión del Consejo de Ministros. JUAN CARLOS HIDALGO

El Gobierno retirará definitivamente la reforma registrada en el Congreso para rebajar las mayorías exigidas para elegir al Consejo General del Poder Judicial (CGPJ), una iniciativa que podría haber dejado al PP fuera de la renovación del órgano de gobierno de los jueces y que despertó gran preocupación en Bruselas. El año pasado, después de que el Consejo de Europa y la Comisión Europea advirtieran al Ejecutivo de que iban a vigilar de cerca esa reforma, el presidente del Ejecutivo, Pedro Sánchez, decidió dejarla en suspenso y el lunes el ministro de Justicia, Juan Carlos Campo, prometió a la vicepresidenta de la Comisión Europea para Valores y Transparencia, Vera Jourová, que la retirarían.

Tras la reunión del Consejo de Ministros, Campo anunció ayer que el Gobierno va a pedir esa retirada al PSOE y Unidas Podemos, que fueron quienes las registraron, y advirtió de que a los populares se les han acabado las "excusas" para no sentarse a negociar la renovación de un órgano que lleva ya más de dos años en funciones.

"Renovaremos los órganos constitucionales cuando Sánchez acepte reforzar la independencia judicial y respetar la separación de poderes", respondió a través de Twitter el líder del PP, Pablo Casado, quien culpó al PSOE de ser "el que bloquea y degrada las instituciones". En la misma red, la portavoz parlamentaria de los populares, Cuca Gamarra, denunció que la reforma atacaba la separación de poderes y que el Gobierno se ha visto obligado a retirarla por la presión ejercida por el PP

RECHAZO EUROPEO

La iniciativa, que habría permitido elegir a los nuevos vocales del CGPJ con mayoría absoluta del Parlamento, frente a los tres quintos exigidos ahora, suscitó rechazo desde un primer momento en Bruselas y la vicepresidenta de la Comisión Europea le reiteró el lunes a Campo que esperaba su retirada. Jourová sí consideró acorde con el Estado de derecho la reforma que impulsaron después el PSOE y Podemos -y que ya está en vigor- para impedir que el CGPJ haga nombramientos mientras esté en funciones, iniciativa planteada también con el objetivo de forzar al PP a negociar si no quiere que muchos cargos judiciales pueden quedar indefinidamente vacantes.

Campo reconoció que la reforma generó "revuelo" y enmarcó su retirada en la necesidad de evitar distracciones y centrar todos los esfuerzos en mejorar la eficiencia de la Justicia. Insistió en que la renovación del CGPJ es "absolutamente urgente" e instó al PP a "dar un paso atrás" en su estrategia de bloqueo, pero no respondió cuando se le preguntó si el Gobierno está dispuesto a retirar la candidatura del juez José Ricardo de Prada. Los populares se levantaron el pasado febrero de la mesa de negociación por ese nombre, ya que lo consideran una propuesta de Podemos y se niegan a negociar con ese partido. ■

Unidas Podemos dice desconocer la marcha atrás de los socialistas

La ministra de Derechos Sociales, Ione Belarra, de Podemos y sentada ayer al lado del titular de Justicia, Juan Carlos Campo, en La Moncloa, acusó al PP de estar "en rebeldía con el cumplimiento de la Constitución" y se ha mostrado convencida de que si fuera el Gobierno el que bloqueara la renovación "sería un auténtico escándalo democrático" En un primer momento, el presidente del grupo de Unidas Podemos en el Congreso, Jaume Asens, señáló que desconocía el anuncio del ministro de Justicia e indicó que no estaba de acuerdo en retirar la reforma hasta que no hubiera una propuesta alternativa, pero más tarde rectificó señalando que había asido un malentendido y recordando que la iniciativa llevaba ya meses congelada.

Fuentes del Ejecutivo confirmaron que el PSOE y Podemos están de acuerdo en el paso que se va a dar, y convencidos de que lo importante es evidenciar que el CGPJ no se renueva "por la obcecación del PP".

Por su parte, la líder de Ciudadanos, Inés Arrimadas, aplaudió que el Gobierno se haya echado atrás "con la infamia de la reforma deL CGPJ" y recordó que ella personalmente se entrevistó el pasado enero con la vicepresidenta de la CE para trasladarle su inquietud, como también han hecho tres de las cuatro asociaciones de jueces. A su juicio, ahora deben mover ficha el Partido Popular y el PSOE y dejar de "repartirse" los jueces, dejando que sean esos profesionales quienes elijan a la mayoría de los vocales del órgano de gobierno de la magistratura española. ■

La oposición pide un plan B a la extinción del estado de alarma

AGENCIAS
MADRID

El Gobierno descartó que vaya a pedir una prórroga del estado de alarma tras las elecciones madrileñas del 4 de mayo e insistió en que mantendrá el mismo criterio que ahora y que hay instrumentos jurídicos suficientes para que las comunidades autónomas puedan adoptar medidas a partir del 9 de mayo. La portavoz del Gobierno y ministra de Hacienda, María Jesús Montero, reiteró que a la vista de los datos actuales, el Ejecutivo no ve necesaria ninguna prórroga y rechazó la proposición de ley registrada por el PP para reformar la Ley de Salud Pública.

La mayoría de la oposición en el Congreso, incluido ERC se abrió a negociar la propuesta popular. ERC, Cs, PNV, EH Bildu, PDeCAT, Compromís y Más País volvieron a reclamar un acuerdo para que no haya decisiones judiciales distintas ante las mismas medidas de restricción que puedan adoptar los gobiernos autonómicos cuando se levante el estado de alarma.

LA MAYORÍA DE PARTIDOS APOYARÍA LA PROPUESTA DEL PP PARA DAR "CERTIDUMBRE" A LA DESESCALADA

"Sí estamos dispuestos a enmendar cualquier irresponsabilidad", avisó el portavoz de ERC en el Congreso, Gabriel Rufián, al Gobierno ante la iniciativa del PP que deberá ser tomada en consideración en el Pleno de Congreso, mientras el portavoz de Compromís, Joan Baldoví, señaló estar a favor de "cualquier medida que puede ayudar, aunque venga del PP".

No obstante, la proposición de ley orgánica del PP admitida hoy a trámite no podría debatirse antes del 9 de mayo, ya que no hay convocados plenos en el Congreso hasta después de esa fecha.

De momento el PP mandó a varios partidos su plan para recabar apoyos e insiste en que antes del 9 de mayo debe haber instrumentos jurídicos que den "certidumbre" a las autoridades en la desescalada. ■

NACIONAL

La población española baja por primera vez desde 2016

España perdió un total de 106.000 habitantes en el 2020, un 0,2% en relación al año anterior

AGENCIAS
MADRID

La población empadronada en España descendió durante 2020 en 106.146 personas, el 0,2 por ciento, y se situó a 1 de enero de 2021 en 47.344.649 habitantes, primer año que cae desde 2016, en coincidencia con la pandemia del coronavirus. Según el padrón continuo difundido este martes por el Instituto Nacional de Estadística (INE), el descenso de la cifra neta de españoles fue del 0,2%, en 79.815 personas, hasta 41.936.827 en total, mientras que la población extranjera se redujo el 0,5%, en 26.331 personas, hasta 5.407.822.

A 1 de enero de 2020 la población de España era de 47.450.795 habitantes, tras haber ascendido en los cuatro años anteriores especialmente gracias a la inmigración. La variación anual en el padrón incluye tanto el saldo vegetativo (diferencia entre altas por nacimiento y bajas por defunción) como los cambios de residencia y la caducidad de los permisos para no comunitarios, entre otras variables.

La incidencia de la pandemia en el padrón de 2020 puede apreciarse en la mayor variación este año del saldo vegetativo de las personas con nacionalidad española, cuando en los años anteriores eran mayores los cambios entre la población extranjera residente en España, por las migraciones. Por ejemplo, en 2020 descendió en 79.815 la cifra de españoles, al coincidir probablemente tanto más fallecimientos como menos nacimientos, y el año anterior había aumentado en 27.312, mientras que los extranjeros empadronados son 26.331 menos este último año, frente a un aumento de 397.275 en 2019.

Los españoles representan el 88,6% del total y su cantidad vuelve a estar por debajo de los 42 millones, tras haberla superado el año anterior. En cuanto a los extranjeros, los empadronados en España son 5,4 millones, el 11,4% del total de censados, de los que 1.580.066 son de fuera de la UE y 3.827.756 foráneos, tras un descenso anual de los europeos del 2,3%.

Decenas de personas caminan por el paseo marítimo de Valencia.

LOS EMPADRONADOS AUMENTAN EN SÓLO CINCO COMUNIDADES

La población empadronada aumentó en 2020 en cinco comunidades autónomas: Murcia (0,4%), Cantabria (0,2%), Castilla-La Mancha (0,1%), Baleares (0,1%) y Andalucía (0,01%). En cambio, disminuyó la población en el resto, con los mayores descensos en cifras relativas en Melilla (1%), Ceuta (0,8%), Asturias (0,7%), Castilla y León (0,6%), Madrid (0,5%) y Extremadura (0,5%). Estas cifras facilitadas por el INE suponen un avance provisional, realizado mediante el padrón continuo que coordina los padrones municipales y a expensas del cómputo definitivo que se aprobará en los próximos meses.

El TC admite a trámite los recursos contra la ley Celaá

AGENCIAS
MADRID

El Tribunal Constitucional admitió a trámite ayer los recursos de PP y Vox contra la reforma educativa de la Lomloe o ley Celaá que, en opinión de los partidos recurrentes, no garantiza que el español sea lengua vehicular en todo el país. Fuentes jurídicas informaron de que el pleno del tribunal de garantías admitió por unanimidad los recursos de PP y Vox cuyos ponentes serán los magistrados conservadores Antonio Narváez y Ricardo Enríquez, respectivamente.

De esta forma, el PP y Vox celebraron la admisión a trámite de sus recursos a través de Twitter. La portavoz del PP en el Congreso, Cuca Gamarra, destacó su posicionamiento en "la defensa de la libertad, la pluralidad y la calidad educativa" y la diputada de Vox, por su parte, Macarena Olona lo consideró como una "muy buena noticia" que avanza en la "derogación" de la "sectaria" ley Celaá.

Una red china de marihuana en España ganó siete millones

AGENCIAS
BARCELONA

La gran red de cultivo y tráfico de marihuana desarticulada la semana pasada por los Mossos d'Esquadra y la Policía Nacional operaba como una cooperativa, liderada por dos familias de origen chino, que generó casi 7 millones de euros con una gran sofisticación, pero sin ostentación ni violencia. Así lo detallaron en rueda de prensa el inspector Toni Salleras, jefe del área central de Crimen Organizado de los Mossos, y el inspector Juan Pablo Iglesias, jefe de la sección de Organizaciones Criminales Trasnacionales de la Policía Nacional.

Tras más de un año de investigación, que arrancó a finales de 2019 al detectarse envíos de marihuana a Europa en servicios de paquetería, se ha detenido a 65 personas, 29 de las cuales están en prisión preventiva y se desmantelaron 13 plantaciones, convertidas en fábricas industrializadas de producción, con 40.000 plantas.

CRÓNICA PERSONAL

PILAR CERNUDA
Periodista

LA OPINIÓN DE UNA ANALFABETA

No sé nada de fútbol, más allá de que se juega con un balón, se enfrentan dos equipos de once jugadores y hay que meter goles en una portería. Sé también que mueve masas, más que cualquier otro deporte, acontecimiento cultural o político, y que sus figuras ganan millones. Muchos, muchísimos millones. Sé por último que un grupo de presidentes de los equipos europeos más importantes han decidido crear una nueva liga en la que solo participarán los equipos punteros de España, Francia, Italia y el Reino Unido y que la reacción de las federaciones internacionales ha sido furibunda. Amenazan con expulsar a esos equipos de sus competiciones y a sus jugadores de las selecciones nacionales.

Desde el analfabetismo total sobre el mundo del fútbol, entiendo sin embargo que esta polémica está directamente relacionada con las cantidades ingentes de dinero que mueve el mundo del fútbol, más allá de lo que cobran o dejan de cobrar sus jugadores y las marcas que patrocinan a sus figuras y a sus equipos. Por ejemplo, hace tiempo que me cuesta comprender que determinados equipos lleven en su camiseta el nombre de países que desprecian por tratarse de dictaduras, o de marcas a las que también desprecian porque sus productos los elaboran menores o personas que trabajan en condiciones de esclavitud. No sé nada de fútbol pero sí que los derechos de emisión han cambiado el mundo de las televisiones y plataformas audiovisuales, ha roto lealtades y ha promovido a magnates muchimillonarios de países detestables.

Dicho lo cual, desde la ignorancia: si bien es cierto que la pandemia ha significado la ruina de los clubs, no parece que sea muy solidario que los más fuertes pretendan jugar entre ellos ganando más dinero que nadie mientras dejan para el arrastre a quienes no pueden formar parte de su elitista torneo. Si algo apasiona en el mundo del deporte es la competitividad, la capacidad de los más débiles para enfrentarse a los fuertes y, a menudo, ganarles. Es el escenario perfecto para que destaque el que tiene aptitudes, el que pone el alma en su profesión aunque parta de condiciones muy precarias. El deporte en general, y el fútbol en particular, permite soñar a los que no tienen suerte y motiva a quienes no encuentran otra manera de alcanzar la gloria que ser el mejor en lo suyo.

Johnson y Macron, nada más concretarse la noticia de que estaba en marcha una superliga, se apresuraron a posicionarse en contra. Por los motivos señalados y seguramente por muchos más, los que esgrimen quienes conocen bien el mundo del fútbol. Pedro Sánchez se sumó después, tarde pero lo hizo, que es lo que importa.

En las películas del Hollywood clásico, al final ganaban siempre los buenos. Ojalá suceda lo mismo en esta mediática guerra del fútbol. En la que en este caso, los buenos son los que sueñan con un fútbol en el que puedan caber todos.

NACIONAL

La familia Pujol será juzgada como organización criminal

La Audiencia Nacional permite llevar al banquillo al expresidente catalán, su mujer y sus siete hijos

AGENCIAS
MADRID

■■■ La Audiencia Nacional confirmó que se puede llevar a juicio al expresidente de la Generalitat Jordi Pujol, a su mujer, Marta Ferrusola, y a sus siete hijos por delitos de organización criminal o asociación ilícita, blanqueo de capitales, delito contra la Hacienda Pública y falsedad documental. La Sección Tercera de la Sala de lo Penal ratifica íntegramente el auto de pase a procedimiento abreviado dictado por el instructor, José de la Mata, para todos los investigados en este procedimiento, a excepción de Carlos Sumarroca Coixet, para quien se acuerda el archivo de la causa, y de Mercé Gironés, a quien se le retiran dos delitos contra la hacienda pública.

En su resolución, el tribunal confirma la competencia de la Audiencia Nacional y señala que los actos nucleares se realizaron en el extranjero, fundamentalmente en Andorra, mediante el movimiento de fondos en efectivo de diversas cuentas abiertas en el extranjero, de las que eran titulares varios miembros de la familia Pujol, cuentas que, además, según el auto recurrido, fueron puestas a nombre de fundaciones controladas por dicha familia.

La Sala describe los hechos que se les imputan como "una serie de actuaciones, prolongadas en el tiempo, de todos los miembros de la familia investigados, que el auto sustenta en los correspondientes elementos indiciarios extraídos de la labor instructor, determinando también, con igual engarce en las actuaciones, los respectivos papeles asumidos por cada miembro, en el plano provisional propio de esta fase procesal"

Jordi Pujol y su mujer, Marta Ferrusola, junto a sus siete hijos, en una imagen de archivo.

ORGANIZACIÓN CRIMINAL

Añade "que nos encontramos ante una asociación ilícita inicialmente y una organización criminal con posterioridad -teniendo en cuenta el cambio normativo que se produce durante el periodo- y no ante meros partícipes a título lucrativo, como en el recurso se califica a los restantes miembros de la familia, respecto de la actuación presuntamente lícita de Jordi Pujol Ferrusola".

El tribunal indica que el auto de De la Mata describe, enlazándolas con los indicios obtenidos, "una serie de actuaciones de la organización, presuntamente formada por los recurrentes, destinadas a orientar en determinada dirección diversas resoluciones administrativas, aprovechando el cargo del señor Pujol Soley al frente de la administración autonómica catalana, fruto de lo cual se obtenían importantes rendimientos económicos, que eran ingresados en cuentas bancarias en el extranjero y sometidos a diversos movimientos y transmisiones, para ocultar su origen ilícito".

Respecto a la calificación de los hechos como asociación ilícita u organización criminal, la Sala observa que la resolución recurrida relata una actuación claramente concertada de todos los integrantes de la familia Pujol consistente en la apertura y cierre simultáneo de cuentas bancarias en el extranjero, así como de movimientos de fondos entre ellas, que indiciariamente obedece a una estrategia orientada a ocultar su origen y que el auto conecta con operaciones ilícitas determinadas que tuvieron como consecuencia determinadas resoluciones de la administración autonómica catalana.

ENTRE LOS DELITOS IMPUTADOS AL CLAN PUJOL ESTÁN ORGANIZACIÓN CRIMINAL, BLANQUEO, FALSEDAD Y CONTRA LA HACIENDA

En otro auto, la Sala de lo Penal de la Audiencia Nacional ha dejado sin efecto varios delitos contra la Hacienda Pública atribuidos a Mercé Gironés, la exmujer de Jordi Pujol Ferrusola, si bien confirmó la decisión de sentarla en el banquillo por otros como blanqueo y organización criminal. ■

LOS EMPRESARIOS ACUSADOS OBTUVIERON RENDIMIENTOS ECONÓMICOS

El tribunal de la Audiencia Nacional deja también a las puertas del banquillo a los empresarios investigados en esta causa, a excepción del constructor Carlos Sumarroca, para quien archiva la causa al no haberse acreditado indicios de su participación en los hechos que se le imputaban junto a su hijo. Del resto de empresarios, entre los que figura por ejemplo el expresidente de Isolux, Luis Delso, la Sala destaca que mantenían relaciones con los Pujol y que actuaron de manera concertada y con diversificación de funciones, "producto de lo cual se generaron rendimientos económicos" que el juez conectó con la "influencia" de la familia "para orientar ciertas resoluciones de la administración autónoma catalana, rendimientos que a su vez, fueron objeto de operaciones de transformación y movimientos de diversa índole, con la finalidad de ocultar su procedencia ilícita". Actuaron, según la Sala, de manera concertada, con diversificación de funciones y también con intervenciones de intensidades, frecuencias y niveles distintos.

El pasado 16 de julio, De la Mata dictó el auto proponiendo llevar a juicio a la familia Pujol Ferrusola al completo, y en septiembre la acusación que ejerce Podemos en esta causa presentó su escrito de calificación, reclamando 20 años de cárcel para el expresidente catalán, 17 años para su mujer, y la máxima pena, 54 años, para su primogénito Jordi Pujol Ferrusola. La Fiscalía aún no presentó su acusación, por lo que, resuelto este recurso, se espera que lo haga en breve.

El juez archiva las acusaciones sobre Cristina Cifuentes en el caso Púnica

AGENCIAS
MADRID

■■■ El juez que investiga el caso Púnica archivó la causa respecto a la expresidenta madrileña Cristina Cifuentes al considerar que no se ha acreditado que participara en la presunta financiación ilegal del PP de la Comunidad de Madrid. Investigada desde septiembre de 2019, Cifuentes solicitó el sobreseimiento el pasado 10 de noviembre, decisión que adoptadoptó ayer el juez de la Audiencia Nacional Manuel García Castellón "al no haber resultado debidamente justificada la perpetración de los delitos" por los que estaba imputada.

Así lo explica en el auto donde también acuerda el sobreseimiento provisional para la letrada de la Asamblea de Madrid Tatiana Recoder y el presidente del Grupo Cantoblanco, Arturo Fernández, investigados hasta ahora, como Cifuentes, por presuntos delitos de prevaricación y cohecho en relación con la adjudicación del contrato de servicio de cafetería, cocinas y comedor de la Asamblea en los procesos de licitación de 2009 y 2011.

AUTÉNTICO CALVARIO

Cristina Cifuentes denunció el "auténtico calvario" que ha vivido durante los últimos tres años hasta el archivo de la causa en su contra. "¿Quién me va a resarcir ahora el sufrimiento padecido? ¿y el de mi familia? ¿Quién me va a devolver todo lo que me arrebataron?", se preguntó Cifuentes en un tuit. ■

Breve

Confirmada la condena a un expresidente de la compañía Sanitas

El Tribunal Supremo ratificó ayer la condena impuesta al expresidente de Sanitas Marcial Francisco Gómez Sequeira por dos delitos contra la Hacienda Pública y elevó a 4,2 millones de euros la indemnización que en concepto de responsabilidad civil tendrá que abonar. La sala de lo penal ratificó de esta forma la condena impuesta por la Audiencia de Madrid en octubre de 2018. ■

MUNDO

El centrista Laschet, al frente en la próxima era post-Merkel

El derechista Markus Söder renuncia a ser candidato a la Cancillería en las próximas elecciones

GEMMA CASADEVALL
BERLÍN (ALEMANIA)

■■■ El centrista Armin Laschet liderará el bloque conservador de la era post-Angela Merkel, tras contener a duras penas el ímpetu del derechista Markus Söder y lograr su designación como candidato a la Cancillería en las próximas elecciones generales. "Con el fin del mandato de Merkel se abren nuevos tiempos. Y nuestra tarea será organizarlos", afirmó Laschet, entre pronunciamientos de lealtad europeísta y advertencias contra las corrientes populistas. Fue una comparecencia breve, dos horas después de renunciar Söder a luchar por ese liderazgo.

El líder bávaro acató así el voto de la Unión Cristianodemócrata (CDU), que la madrugada del domingo, tras una dramática sesión de su junta federal, ratificó su apoyo a Laschet. Que la CDU, el partido que preside desde enero, apoyara a Laschet no debería ser noticia. Pero en el pulso mantenido entre el líder del partido matriz y el de la Unión Socialcristiana de Baviera (CSU) se escaparon bastantes votos para Söder procedentes de la CDU.

Supuestamente, esos apoyos proceden del nerviosismo que se ha apoderado de los conservadores. A la CDU/CSU la sitúan los sondeos cinco puntos por encima de sus perseguidores, los Verdes. Y todos los sondeos coincidían en que Söder supera en popularidad a Laschet. El líder bávaro trató de hacer valer esa teórica superioridad de los sondeos ante las urnas. Pero Laschet logró recuperar las riendas y hacer que el voto recayera en los mandos del partido, no en la demoscopia.

El líder de la Unión Cristianodemócrata (CDU) de Alemania y primer ministro del Estado de Renania del Norte-Westfalia.

Söder renunció, aunque salió de la disputa etiquetado como "el candidato de los corazones" -como le denominó el secretario general de la CSU, Markus Blume. El líder bávaro agradeció a "los muchos diputados" de la CDU y representantes de los "Länder" que estos días tuvieron la "valentía" de apoyarle.

En la frase había un tono de desafío persistente, con el que tendrá que vivir Laschet, gane o no las elecciones del 26 de septiembre. Por el momento, se evitó un giro a la derecha del partido dominante en la primera potencia europea.

En los medios alemanes abundaron los titulares apocalípticos hablando de "pulso fratricida" en el bloque conservador. Pero también los comentarios de quienes recuerdan que la coexistencia entre el partido nacional, CDU, y el regional, CSU nunca fue armoniosa, aunque se llamen hermanados. ■

Formato híbrido y "retorno" cubano, las novedades de la Cumbre Iberoamericana

AGENCIAS
ANDORRA LA VELLA (ANDORRA)

■■■ El formato híbrido con unos pocos delegados asistiendo de manera presencial y una inmensa mayoría de forma virtual, así como el retorno de un presidente cubano y el debut tardío de Nicolás Maduro, serán algunas de las novedades de la Cumbre Iberoamericana que se llevará a cabo hoy en Andorra con la pandemia del covid-19 como un telón de fondo.

El virus es precisamente el culpable del inusual formato de la tradicional reunión de jefes de Estado y de Gobierno de Iberoamérica, pues la cita estaba programada originalmente para noviembre, pero se pospuso ante las dificultades para su organización.

SÓLO CONTARÁ CON LA PRESENCIA FÍSICA DE LOS JEFES DE ESTADO DE ANDORRA, ESPAÑA, PORTUGAL, REPÚBLICA DOMINICANA Y GUATEMALA

El escollo fue superado con la decisión de efectuar un encuentro de formato mixto que, en principio, solamente contará con la presencia física de los jefes de Estado y de Gobierno de Andorra, España, Portugal, República Dominicana y Guatemala, mientras que los demás participarán por videoconferencia en una reunión que será la más corta desde que este tipo de encuentros empezaron a realizarse en 1991.

La reunión en Andorra marcará el retorno formal de un presidente cubano desde 2001, pues Miguel Díaz-Canel confirmó que intervendrá por videoconferencia. También será la primera vez para el presidente de Venezuela, Nicolás Maduro, quien desde que asumió el cargo en 2013 nunca había participado como tal en una Cumbre Iberoamericana. El presidente de Brasil, el ultraderechista Jair Bolsonaro, no participará en la cumbre en protesta por la presencia virtual de Maduro, pues estima que Andorra debía haber invitado al líder opositor Juan Guaidó. ■

Navalni recibe suero mientras Rusia persigue a sus seguidores

AGENCIAS
MASCÚ (RUSIA)

■■■ Las autoridades penitenciarias rusas comenzaron a suministrar suero al líder opositor, Alexéi Navalni, que cumplió ayer tres semanas de huelga de hambre en prisión y cuya vida corre peligro, según sus seguidores y potencias occidentales. "No voy a mentir, el fin de semana lo pasé mal", escribió ayer Navalni en su cuenta de Instagram.

Navalni, que se caracterizó como "un esqueleto en la celda", fue trasladado al hospital de una cárcel cercana entre el temor de que se cumplan los peores augurios de algunos médicos independientes sobre la salud del enemigo del Kremlin.

Mientras, la Justicia rusa anunció que comenzará a estudiar el próximo lunes la petición de la Fiscalía de declarar como "organización extremista" a varias organizaciones asociadas a Navalni entre ellos su Fondo de Lucha contra la Corrupción y las oficinas regionales del opositor. ■

El presidente de Chad muere el mismo día que gana los comicios

AGENCIAS
YAMENA (CHAD)

■■■ El presidente de Chad, Idriss Déby, falleció anoche tras ser herido en combates contra los rebeldes chadianos procedentes de Libia, confirmó ayer el portavoz de su partido, el Movimiento de Salvación Patriótica (MSP). "El presidente Idriss Déby Itno había ido a participar personalmente en el combate. Así es como fue herido el sábado por una bala. Fue trasladado al hospital de Yamena, donde murió el lunes por la noche", declaró el portavoz del MSP, Jean-Bernard Padare.

Déby, que gobernaba Chad desde hacía 30 años, falleció el mismo día que fue proclamado vencedor, con un 79,32% de los votos, de los comicios presidenciales celebrados el pasado 11 de abril. El día de la jornada electoral los rebeldes chadianos realizaron una incursión en territorio nacional con la intención de derrocar a Déby. ■

ECONOMÍA

CaixaBank plantea el mayor ajuste de la historia de la banca española

La entidad plantea un ERE para 8.291 empleados y el cierre de 1.534 oficinas, el 27 % de la red, tras la fusión con Bankia

AGENCIAS
MADRID

CaixaBank comunicó ayer a los sindicatos el ajuste que plantea llevar a cabo tras la fusión con Bankia y que supone el mayor expediente de regulación de empleo de la historia de la banca española, con 8.291 despidos, el 18,7% del total de sus empleados en España, y el cierre de 1.534 oficinas, el 27% de la red.

El recorte, que afecta a CaixaBank España, no a las filiales, supone que el banco pasaría de los 44.400 trabajadores actuales a 36.109, mientras que la red comercial se reduciría de 5.639 a 4.105 oficinas. Ello significa que causarían baja en la empresa uno de cada cinco empleados y que se cerrarían una de cada cuatro sucursales.

CaixaBank tildaba ayer de "necesario" el ERE por "motivos productivos y organizativos, dadas las duplicidades y sinergias derivadas de la fusión" con Bankia, y de las "circunstancias" actuales del mercado. Los sindicatos CCOO y UGT han tachado de "salvaje" este ERE y no descartan movilizaciones si la entidad se mantiene firme en las condiciones planteadas ayer.

La dirección de CaixaBank propuso a los sindicatos que los mayores de 50 años no superen el 50% del total de adheridos voluntariamente al ERE para evitar que el ajuste se concentre en las personas de mayor edad y haya un desequilibrio generacional. Así pues, el criterio preferente para cubrir las 8.291 bajas previstas en el ERE será la voluntariedad, pero si no se alcanzan los cupos de excedentes fijados por el banco para cada área, departamento o provincia, entonces se valorarán los méritos profesionales de cada empleado.

DIVISIÓN POR GRUPOS

Según la documentación entregada a los sindicatos, de los 8.291 afectados por el ERE, CaixaBank plantea que 1.861 bajas salgan de servicios centrales y direcciones territoriales, un total de 5.742 de la red de oficinas y otros 688 empleos vinculados a otros servicios. El banco, además, ha planteado dividir los adscritos al ERE en cuatro grupos diferentes, con diferentes propuestas en función de su edad.

A los mayores de 63 años plantea una indemnización de 20 días por año trabajado con un tope de doce mensualidades; al personal entre 58 y 63 años que tenga 15 años de antigüedad, propone abonarle el 50% del salario pensionable y un convenio especial de la Seguridad Social hasta los 63 años. En cuanto al personal de entre 55 y 58 años con 15 años de antigüedad, propone pagarle el 50% del salario regulador con un máximo de dos anualidades como compensación, y al resto de la plantilla, es decir, a los menores de 55 años, plantea indemnizarles con 25 días por año trabajado con 18 mensualidades.

EL BANCO PASARÍA TRAS EL PLAN DE LOS 44.400 TRABAJADORES ACTUALES A 36.109, Y LA RED SE REDUCIRÍA A 4.105 OFICINAS COMERCIALES

CaixaBank propuso además modificar las condiciones laborales, como eliminar las pagas por defunción de familiares o por nacimiento de hijos, así como las pagas especiales por cumplir 25 y 35 años en la entidad, o bien que la ayuda por hijos pase a ser un complemento personal.

MARGEN NEGOCIADOR

El secretario general de CCOO en CaixaBank, Ricard Ruiz, señaló que las condiciones expuestas por el banco, además de ser muy bajas en términos de indemnizaciones, hacen que el ERE "no pueda ser voluntario". Por su parte, el responsable estatal del sindicato financiero de UGT, Victoriano Miravete, explicaba que el ajuste planteado es "inasumible" y deja "poco margen" a la negociación.

La ministra de Hacienda y portavoz del Gobierno, María Jesús Montero, defendió ayer que, de no haberse producido la fusión entre CaixaBank y Bankia, se estaría asistiendo "a un Expediente muy superior" al anunciado por la empresa. El Estado, a través del Fondo de Reestructuración Ordenada Bancaria (FROB), posee una participación del 16,1 % en la nueva CaixaBank.

Dirección y sindicatos volverán a reunirse el próximo 27 de abril, esta vez en Barcelona.

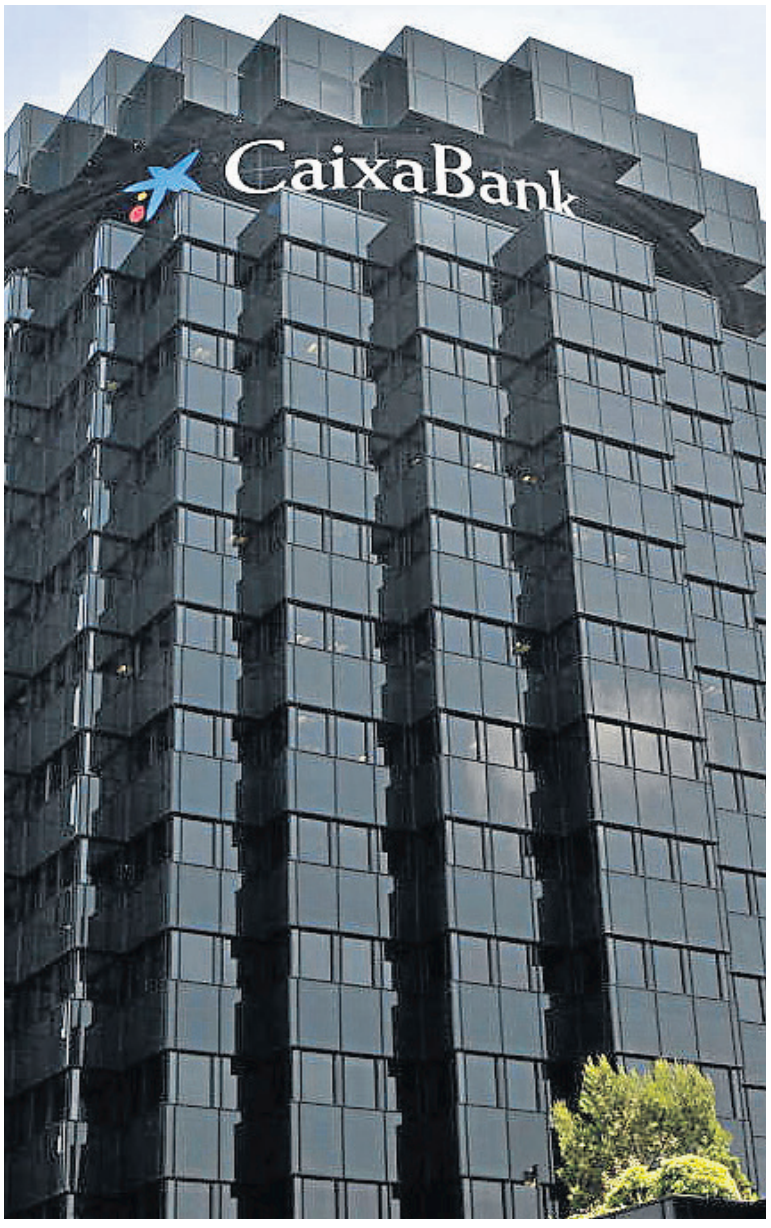

Edificio de CaixaBank en la Diagonal de Barcelona.

El sector cree que hay margen para seguir "ajustando"

La banca española está inmersa en un proceso de reducción de su red de oficinas y plantilla y, en estos momentos el sector plantea más de 18.000 despidos, pero la patronal bancaria avisa de que hay margen para llevar a cabo más ajustes.

El sector está haciendo frente a un cambio tecnológico, con un menor uso del efectivo y de un mayor uso de canales electrónicos, por lo que los bancos, no sólo en España, afrontan un proceso de racionalización de sus estructuras, dijo en rueda de prensa el presidente de la Asociación Española de Banca (AEB), José María Roldán.

Desde 2015, en Alemania han cerrado 9.000 oficinas y en Italia 6.000, por encima en ambos casos de las 5.000 en España, que sigue siendo de los países con más sucursales por habitantes. Roldán ha tratado de explicar la transformación del sector financiero y el cierre de oficinas con la evolución en el mundo de las telecomunicaciones, que hizo que desaparecieran de las calles miles de cabinas telefónicas ante la generalización de los móviles.

Madrid, Andalucía, Valencia y Cataluña, la mitad de despidos

Madrid, con 1.511 despidos; Andalucía, con 1.051; la Comunidad Valenciana, con 942, y Cataluña, con 754, son las comunidades más afectadas por el ERE, dado que concentran más de la mitad de las salidas previstas (el 51,3%) por CaixaBank, que plantea también el cierre de 1.534 oficinas en el país, el 27,2% de la red, es decir, una de cada cuatro.

El plan de ajuste presentado por el banco afecta a toda España y la única provincia donde no hay previsto ningún despido es Zamora. La reestructuración tendrá también una incidencia destacada en otras comunidades como Baleares (358), las islas Canarias (312), Castilla y León (286), Castilla-La Mancha (235), La Rioja (123) y Galicia (90).

Por provincias, las más afectadas por el ERE son, además de Madrid (1.511), Barcelona (595), Valencia (528), Las Palmas (293), Alicante (253), Granada (279), Sevilla (237) o Cádiz (125). Según fuentes sindicales, la mayoría de despidos propuestos se llevarán a cabo en la red de oficinas, con un total de 5.742, mientras que 1.861 se recortarán en los servicios centrales y las direcciones territoriales y 688 más en otras áreas.

El banco daba a conocer este ERE, el mayor de la historia del sector financiero español, en una reunión con representantes sindicales que se celebraba por la mañana en un hotel de Madrid.

Tras la fusión con Bankia, CaixaBank cuenta actualmente en España con 44.400 empleados, sin contar personal de las filiales, que no están afectadas por el ajuste, y dispone de 5.639 oficinas en España.

ECONOMÍA

Mercadona eleva su beneficio un 17% en el año de la pandemia

La compañía de alimentación logró unos beneficios netos de 727 millones de euros

EL ADELANTADO
SEGOVIA

■■■ Mercadona cerró el ejercicio 2020 con una subida de sus ventas brutas del 5,5 %, hasta los 26.932 millones de euros, y su beneficio neto aumentó un 17 %, hasta los 727 millones.

Así lo ha anunciado este martes durante la presentación de los resultados anuales de la compañía su presidente, Juan Roig, quien ha asegurado que está "muy satisfecho" de las cifras obtenidas en un año especialmente complejo debido a la pandemia.

La firma invirtió 1.500 millones de euros (frente a los 2.200 millones de 2019) y acabó el ejercicio con 1.641 tiendas (20 en Portugal y el resto en España), cinco establecimientos más que el año anterior.

De cara a este 2021, las previsiones de la empresa apuntan a mantener su beneficio neto en el entorno de los 700 millones de euros y crecer en facturación en torno a un 3,7 %, hasta rondar los 27.850 millones. Además, la cadena de supermercados incorporó 5.000 empleados y cuenta ya con 95.000 trabajadores en total, y para el próximo ejercicio espera sumar otras 1.600 personas.

El negocio en internet de Mercadona prácticamente se cuadruplicó, hasta los 176 millones de euros, una línea de negocio que todavía apenas representa un 1 % de todos sus ingresos pese a que crece con fuerza, especialmente en Madrid, Barcelona y Valencia, donde el modelo se basa en el uso de "colmenas" (centros logísticos donde se preparan los pedidos en vez de hacerlo en tienda).

La primera aventura internacional de la compañía discurre en Portugal, donde la facturación se ha multiplicado casi por seis, hasta ascender a 186 millones de euros, tras haber duplicado su red de establecimientos en el país (de diez a veinte).

Durante su intervención, Roig ha destacado la gestión realizada por el grupo pese al difícil contexto provocado por la covid-19, y ha cuantificado en 200 millones de euros la inversión realizada en medidas dirigidas principalmente a la protección de empleados y clientes.

En este sentido, ha citado como ejemplo la compra de mascarillas justo cuando se declaró el estado de alarma en España (el fin de semana del 13 de marzo), y ha recordado que pagaron entonces por unidad 1,57 euros, muy por encima de los 8 céntimos de coste que abonan hoy por el mismo producto.

El presidente de la compañía, Juan Roig, presentó los datos de balance anual de Mercadona.

El presidente de Mercadona ha avanzado que la compañía no pretende reclamar ayudas públicas, aunque sí ha incidido en que "muchas empresas y sectores" necesitan apoyo para superar la crisis. "Vamos a seguir haciendo inversiones y tiraremos para adelante pero con nuestros propios medios", ha defendido.

Roig también ha subrayado que no entrarán en la incipiente "guerra de precios" que se detecta en el sector de los supermercados y se marca como objetivo principal conseguir más calidad. ■

Con la mira puesta en Portugal antes de salir a otros países

Mercadona prevé centrarse en hacer crecer su negocio en Portugal durante "los próximos 5, 6 o 7 años", según ha avanzado su presidente, Juan Roig, quien ha indicado que tienen todavía mucho trabajo pendiente antes de probar suerte en otros mercados. "Después de eso iremos a otro país, sí, pero tenemos faena por delante", ha expresado Roig durante la presentación de los resultados de la compañía.

El empresario ha explicado que su previsión es ir abriendo una media de diez tiendas por año durante los próximos ejercicios en Portugal -el objetivo es llegar a alcanzar las 150-; de momento cerraron 2020 con veinte establecimientos y a lo largo del actual ejercicio esperan inaugurar nueve más.

También ha apuntado que pretenden llegar a Lisboa -hoy por hoy concentran su actividad en la región norte del país, en torno a Oporto- "alrededor de 2023", y ha revelado que la compañía ya ha firmado la construcción de un bloque logístico en Santarém, a 60 kilómetros de la capital, para dar servicio a la zona cuando empiecen a abrir tiendas. "Estamos esperando a tener los permisos. Si los tuviéramos mañana, mañana mismo empezábamos a construir los supermercados", ha asegurado en declaraciones a los periodistas.

Su facturación en Portugal se multiplicó casi por seis tras duplicar su red de supermercados, hasta ascender a 186 millones de euros, lo que equivale a un 0,7 % de todas sus ventas, y su plantilla creció hasta los 1.700 empleados.

Roig ha destacado que de media cada tienda de Mercadona en suelo luso "vende un 10 % más" que cada establecimiento de los que tiene en España, y ha considerado que este dato supone un motivo de "orgullo".

"Tenemos que ser más portugueses todavía, pero no por 'marketing', sino de verdad. Tenemos que conocer las costumbres y necesidades de los consumidores portugueses, y es lo que estamos haciendo", ha señalado.

Con una inversión anual que tanto en 2020 como en 2021 rondará los 115 millones de euros, el presidente de Mercadona ha resaltado que gracias a su aterrizaje en Portugal -iniciado en 2019- han descubierto nuevos proveedores a los que también contratan producto para vender en España.■

Pepsico crea un foro para el impulso de la agricultura sostenible

EL ADELANTADO
SEGOVIA

■■■ La empresa de bebidas Pepsico ha impulsado un proyecto para potenciar la agricultura "regenerativa", con prácticas sostenibles en España y la participación de explotaciones de seis comunidades autónomas, entre ellas Castilla y León, donde tiene un protagonismo especial la patata, puesto que se emplea para sus producciones.

Este plan forma parte de los proyectos de Pepsico para reducir al menos "tres millones de toneladas de emisiones de gases de efecto invernadero en 2030", según ha informado este martes la compañía en un comunicado. Acoge proyectos como los de Guillermo Holgado, de la Cooperativa Indycons (proveedor de patata de Castilla y León) que utiliza la energía solar para el riego eficiente o el de Manuel Aires, agricultor y socio del proveedor Floyma, que en la plantación de patata tiene "minidiques" que evitan la escorrentía y la erosión.

También el de Antonio García, de Murcia, que produce tomate para el gazpacho Alvalle y que cuenta con riego eficiente por goteo y control biológico de plagas con insectos.

ACTIVIDAD REGENERATIVA

La agenda de "agricultura positiva" de Pepsico en España incluye asimismo prácticas agrícolas regenerativas para el abastecimiento de patata, maíz y tomate en más de 8.000 hectáreas en las comunidades de Castilla-León, Extremadura, La Rioja, País Vasco, Andalucía y Murcia.

Ángel Alonso, director del Departamento Agrario de PepsiCo en el Suroeste de Europa, afirma: “Conectar de forma efectiva a nuestros agricultores innovadores y crear una red especializada que comparta las nuevas prácticas de agricultura regenerativa, va a ser el generador de ideas y el motor de cambio hacia una agricultura consistente con los nuevos objetivos.

Pepsico invierte anualmente cerca de 46 millones de euros en la agricultura española y apoya 2.200 empleos en toda la cadena de suministro agrícola, según el comunicado.■

ECONOMÍA

IBEX 35	EUROSTOXX 50	FTSE 100	DAX	CAC 40	DOW JONES (1)	S&P 500 (1)	NASDAQ (1)	BOVESPA	NIKKEI
8.459,40	3.940,46	6.859,87	15.129,51	6.165,11	33.787,95	4.125,66	13.780,24	120.226,80	29.100,38
↓ -2,89%	↓ -1,98%	↓ -2,00%	↓ -1,55%	↓ -2,09%	↓ -0,85%	↓ -0,90%	↓ -0,92%	↓ -0,58%	↓ -1,97%
385,70 | 4,78% (2)	387,82 | 10,92% (2)	399,35 | 6,18% (2)	1.410,73 | 10,28% (2)	613,70 | 11,05% (2)	3.181,47 | 10,39% (2)	369,59 | 9,84% (2)	891,96 | 6,92% (2)	1.209,59 | 1,02% (2)	1.656,21 | 6,03% (2)

Páginas elaboradas por Renta 4 (900 92 44 54 | www.renta4.com) el 20-04-2021 a las 18:01h. 1) Datos de los índices americanos a media sesión. 2) En el año.

PRIMA DE RIESGO	BONO ESPAÑA 10 AÑOS	BONO ALEMANIA 10 AÑOS	EURO-DÓLAR(1)
67 ↑ 1,60	0,404 ↓ -2,65%	-0,262 ↓ -11,49%	1,204 ↑ 0,06%

Intradía del Ibex 35

Una semana del Ibex 35

Un año del Ibex 35

Caídas fuertes en las bolsas europeas

Luis Miguelsanz Herrero
Director de Renta 4 Segovia

El Ibex 35 despertaba en la mañana del martes con descensos que le hacían perder la cota psicológica de los 8.700 puntos, con la temporada de presentación de resultados dando comienzo de la mano de Enagás. Así, a media sesión el selectivo madrileño ahondaba en su caída y se dejaba un 1,74% con tan solo tres valores en terreno positivo. Finalmente, el índice español cerraba el día con un retroceso del 2,89% en los 8.459 puntos.

Por su parte, el Tesoro Público captó 1.962 millones en letras a 3 y 9 meses, dentro del rango medio previsto y cobrando más a los inversores. Concretamente, el Tesoro ha adjudicado 277 millones de euros en letras a 3 meses, a un tipo de interés marginal del -0,576%, más negativo que el -0,550% de la subasta anterior. En letras a 9 meses, ha captado 1.685 millones de euros a un -0,542%, frente al -0,515% de la emisión anterior.

Los únicos valores que han subido han sido Colonial (+1,02%), CIE Automotive (+0,43%) y Cellnex (+0,33%). Por el contrario, los valores que más han perdido han sido IAG (-7,76%), Solaria (-6,12%) y Meliá Hotels (-2,33%).

Eurostoxx 50

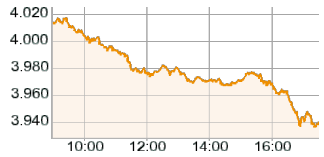

Nasdaq 100(1)

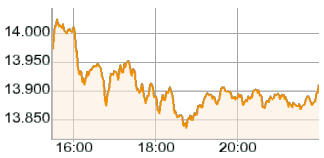

Los que más suben

	Precio	Var.%	Var.
REIG JOFRE	5,840	3,00	0,17
INM.COLONIAL	8,390	1,02	0,09
LIBERTAS 7	3,960	1,02	0,04
AMREST HOLDI	7,430	1,02	0,07
INM. DEL SUR	8,200	0,99	0,08

Los que más bajan

	Precio	Var.%	Var.
INT.AIRL.GRP	2,247	-7,76	-0,19
EDREAMS ODIGEO	4,400	-6,38	-0,30
SOLARIA	16,645	-6,12	-1,08
NYESA VALORE	0,012	-5,65	-0,00
VOCENTO	1,110	-5,53	-0,07

Los más negociados

	Precio	Volumen
SANTANDER	2,852	78.919.676
NYESA VALORE	0,012	60.811.600
URBAS	0,019	43.802.013
INT.AIRL.GRP	2,247	36.071.757
B. SABADELL	0,457	33.291.719
INDITEX	27,870	32.118.681
BBVA	4,312	27.005.849
AIRTIFICIAL	0,131	19.044.209

IBEX 35

	Precio	Var.	Var.%	Var.Año	Var.% Año
▼ ACCIONA	139,800	-0,40	-0,29	23,10	19,79
▼ ACERINOX	11,505	-0,14	-1,24	2,47	27,35
▼ ACS CONST.	27,220	-1,18	-4,15	0,07	0,26
▼ AENA	134,700	-6,35	-4,50	-7,50	-5,27
▼ ALMIRALL	12,690	-0,02	-0,16	1,77	16,21
▼ AMADEUS IT	56,140	-2,96	-5,01	-3,42	-5,74
▼ ARCEL.MITTAL	23,795	-0,95	-3,84	4,75	24,91
▼ B. SABADELL	0,457	-0,02	-4,13	0,10	29,10
▼ BANKINTER	5,640	-0,25	-4,28	1,22	27,49
▼ BBVA	4,312	-0,20	-4,45	0,28	6,88
▼ CAIXABANK	2,499	-0,10	-3,66	0,40	18,94
▲ CELLNEX TELECOM	45,970	0,15	0,33	0,47	1,04
▲ CIE AUTOMOT.	23,540	0,10	0,43	1,48	6,71
▼ ENAGAS	18,005	-0,70	-3,77	0,04	0,22
▼ ENDESA	22,170	-0,03	-0,14	-0,18	-0,81
▼ FERROVIAL	21,800	-0,86	-3,80	-0,80	-3,54
▼ FLUIDRA	25,450	-0,50	-1,93	4,50	21,48
▼ GRIFOLS	22,940	-0,24	-1,04	-0,94	-3,94
▼ IBERDROLA	11,425	-0,18	-1,55	-0,27	-2,35
▼ INDITEX	27,870	-0,92	-3,20	1,83	7,03
▼ INDRA A	7,500	-0,17	-2,22	0,52	7,45
▲ INM.COLONIAL	8,390	0,09	1,02	0,37	4,55
▼ INT.AIRL.GRP	2,247	-0,19	-7,76	0,46	25,46
▼ MAPFRE	1,738	-0,07	-3,66	0,14	9,10
▼ MELIA HOTELS	6,460	-0,38	-5,50	0,74	12,94
▼ MERLIN PROP.	9,136	-0,03	-0,31	1,36	17,43
▼ NATURGY	20,820	-0,20	-0,95	1,86	9,81
▼ PHARMA MAR	91,140	-1,74	-1,87	20,14	28,37
▼ RED ELE.CORP	15,115	-0,19	-1,24	-1,66	-9,90
▼ REPSOL	9,850	-0,40	-3,92	1,60	19,39
▼ SANTANDER	2,852	-0,11	-3,83	0,31	12,35
▼ SIEMENS GAMESA	29,340	-0,49	-1,64	-3,75	-11,33
▼ SOLARIA	16,645	-1,08	-6,12	-6,99	-29,59
▼ TELEFONICA	3,685	-0,08	-2,07	0,44	13,56
▼ VISCOFAN	59,600	-0,75	-1,24	1,55	2,67

MERCADO CONTINUO

	Precio	Var.	Var.%	Var.Año	Var.% Año
= A. DOMINGUEZ	4,500	0,00	0,00	-0,04	-0,88
= ABENGOA	0,016	0,00	0,00	0,00	0,00
= ABENGOA B	0,006	0,00	0,00	0,00	0,00
▼ AEDAS HOMES	22,600	-0,55	-2,38	1,50	7,11
▼ AIRBUS	98,100	-4,60	-4,48	7,72	8,54
▼ AIRTIFICIAL	0,131	-0,00	-0,91	0,01	11,02
▼ ALANTRA	13,850	-0,10	-0,72	0,55	4,14
▼ AMPER	0,196	-0,00	-1,21	0,00	2,30
▲ AMREST HOLDI	7,430	0,07	1,02	1,34	22,00
= APERAM	43,520	0,00	0,00	9,37	27,44
▼ APPLUS SERVICES	8,510	-0,13	-1,50	-0,51	-5,65
▼ ARIMA	9,000	-0,10	-1,10	0,70	8,43
▼ ATRESMEDIA	3,416	-0,14	-3,94	0,54	18,61
▼ AUDAX RENOV.	1,980	-0,06	-2,94	0,04	1,85
▼ AUXIL. FF.CC	39,950	-1,05	-2,56	0,70	1,78
= AZKOYEN	5,860	0,00	0,00	0,88	17,67
= B.RIOJANAS	3,560	0,00	0,00	0,36	11,25
= BARON DE LEY	123,000	0,00	0,00	13,00	11,82
▼ BERKELEY ENE	0,359	-0,01	-3,49	-0,01	-1,64
▲ BIOSEARCH	2,145	0,01	0,23	0,75	53,43
= BORGES	2,560	0,00	0,00	-0,32	-11,11
= CAJA A.MEDIT	1,340	0,00	0,00	0,00	0,00
▼ CCEP	45,500	-0,72	-1,56	5,90	14,90
= CEVASA	7,050	0,00	0,00	0,05	0,71
= CLEOP	1,150	0,00	0,00	0,00	0,00
= CLIN BAVIERA	13,700	0,00	0,00	-0,40	-2,84
▼ CODERE	1,258	-0,01	-0,94	-0,04	-2,78
= COEMAC	2,870	0,00	0,00	0,00	0,00
▼ COR.ALBA	43,200	-0,15	-0,35	4,25	10,91
▼ CORREA	4,870	-0,03	-0,61	-0,03	-0,61
▼ D. FELGUERA	0,946	-0,04	-4,44	0,33	52,83
= D.E. ANCLAJE	9,000	0,00	0,00	0,00	0,00
▼ DEOLEO	0,447	-0,01	-2,53	0,19	76,68
▼ DIA	0,116	-0,00	-1,53	0,00	1,31
▼ EBRO FOODS	17,580	-0,12	-0,68	-1,36	-7,18
▼ EDREAMS ODIGEO	4,400	-0,30	-6,38	0,24	5,90
▼ ELECNOR	10,350	-0,25	-2,36	-0,65	-5,91
▼ ENCE	3,962	-0,13	-3,27	0,57	16,70
▼ ERCROS	2,550	-0,10	-3,59	0,40	18,33
▲ EUSKALTEL	11,080	0,02	0,18	2,33	26,63
▼ EZENTIS	0,393	-0,01	-2,84	-0,01	-1,75
▼ FAES	3,520	-0,05	-1,51	0,03	0,86
▼ FCC	10,700	-0,06	-0,56	1,90	21,59
▼ G.CATALANA O	35,150	-0,55	-1,54	6,00	20,58
▼ G.E.SAN JOSE	5,820	-0,12	-2,02	1,33	29,77
▼ GESTAMP	4,468	-0,09	-2,06	0,52	13,23
▼ GL. DOMINION	4,170	-0,14	-3,14	0,41	10,90
▼ GRAL.ALQ.MAQ	1,520	-0,06	-3,49	0,38	33,33

	Precio	Var.	Var.%	Var.Año	Var.% Año
▼ GRENERGY	26,000	-1,00	-3,70	-12,80	-32,99
▼ GRIFOLS B	14,960	-0,11	-0,73	-0,46	-2,98
▼ IBERPAPEL	19,000	-1,00	-5,00	1,80	10,47
▲ INM. DEL SUR	8,200	0,08	0,99	0,08	0,99
▼ LABORAT.ROVI	47,000	-0,20	-0,42	9,10	24,01
▲ LAR ESPAÑA REAL	5,360	0,05	0,94	0,69	14,78
▼ LIBERBANK	0,288	-0,00	-1,17	0,04	14,13
▲ LIBERTAS 7	3,960	0,04	1,02	2,56	182,86
▼ LINGOTES ESP	12,650	-0,35	-2,69	0,55	4,55
▼ LOGISTA	17,110	-0,20	-1,16	1,25	7,88
▼ MEDIASET ESP	4,576	-0,21	-4,43	0,32	7,42
▼ METROVACESA, S.A.	7,600	-0,07	-0,91	1,56	25,83
▼ MIQUEL COST.	14,600	-0,16	-1,08	-0,12	-0,82
▼ MONTEBALITO	1,360	-0,01	-0,73	-0,11	-7,45
= NATURHOUSE	1,690	0,00	0,00	0,14	9,03
▲ NEINOR H.	10,900	0,10	0,93	0,51	4,91
▼ NEXTIL	0,492	-0,00	-0,81	-0,02	-3,91
▼ NH HOTEL	3,750	-0,14	-3,47	0,31	9,01
▼ NYESA VALORE	0,012	-0,00	-5,65	0,01	85,71
▼ OBR.H.LAIN	0,647	-0,02	-2,34	0,03	4,86
▼ ORYZON GENOMICS	3,480	-0,09	-2,52	-0,02	-0,57
▼ PESCANOVA	0,490	-0,01	-1,21	0,09	22,50
▼ PRIM	10,200	-0,15	-1,45	0,50	5,15
▼ PRISA	0,940	-0,02	-2,08	0,05	5,26
▼ PROSEGUR	2,754	-0,05	-1,64	0,32	12,96
▼ PROSEGUR CASH	0,753	-0,02	-3,09	-0,05	-5,88
▲ QUABIT INM.	0,400	0,00	0,50	0,05	15,44
▼ REALIA	0,688	-0,01	-1,15	0,01	1,18
▲ REIG JOFRE	5,840	0,17	3,00	1,45	33,03
▼ RENO MEDICI	1,116	-0,02	-1,76	0,18	19,87
= RENO,CONVERT	0,700	0,00	0,00	0,00	0,00
= RENTA 4 BCO.	8,200	0,00	0,00	1,12	15,82
▼ RENTA CORP.	1,920	-0,02	-1,03	-0,13	-6,34
▼ SACYR	2,094	-0,07	-3,23	0,07	3,66
▼ SERV.POINT S	1,060	-0,02	-1,85	-0,02	-1,40
▼ SOLARPACK	20,250	-0,25	-1,22	-8,55	-29,69
▼ SOLTEC	8,385	-0,36	-4,17	-4,82	-36,48
▼ TALGO	4,130	-0,12	-2,71	-0,01	-0,12
▼ TEC.REUNIDAS	12,130	-0,40	-3,19	1,31	12,11
▼ TUBACEX	1,624	-0,05	-2,87	0,25	18,54
▼ TUBOS REUNID	0,417	-0,02	-4,79	0,21	104,66
▼ UNICAJA	0,797	-0,02	-2,27	0,08	11,47
▼ URBAS	0,019	-0,00	-2,05	0,00	7,91
= VERTICE 360	4,015	0,00	0,00	0,15	3,75
▼ VIDRALA	90,700	-0,50	-0,55	-4,20	-4,43
▼ VOCENTO	1,110	-0,07	-5,53	0,19	20,39
▲ ZARDOYA OTIS	5,400	0,02	0,37	-0,33	-5,76

Metales y Petróleo

METALES	Precio	Var.%	Var.
▲ Oro	1.778,7	0,41	7,3
▼ Platino	1.195,2	-1,31	-15,9
▼ Aluminio	1.819.625,0	-0,25	-4.625,0
▼ Cobre	163.050,0	-1,41	-2.325,0
= Estaño	1.565,0	0,00	0,0

PETRÓLEO	Precio	Var.%	Var.
▼ Brent 21 días	66,34	-1,06	-0,71

Mercado Interbancario

	Precio	Var.%
▲ Euribor 1 día	-0,480	0,21
▼ Euribor 1 semana	-0,562	-0,72
= Euribor 2 semana	-0,371	0,00
▲ Euribor 1 mes	-0,552	0,18
= Euribor 2 mes	-0,336	0,00
▲ Euribor 3 mes	-0,537	0,19
▼ Euribor 6 mes	-0,513	-0,39
▲ Euribor 9 mes	-0,194	0,51
= Euribor 1 año	-0,478	0,00

Divisas

	Precio	Var.%
▲ $ EEUU	1,204	0,06
▲ Yen	130,170	0,03
▼ Libra	0,863	-0,29
▲ Franco Suizo	1,102	0,00
▼ Corona Sueca	10,148	-0,37
▼ $ Canadá	1,515	-0,37
▼ $ Australia	1,556	-0,28
▲ $ Hong Kong	9,347	0,00

SOCIEDAD

Europa avala la vacuna de Janssen pese a “posibles” efectos secundarios

La Agencia del Medicamento concluye que el balance entre los beneficios y el riesgo del suero continua siendo “positivo”

IMANE RICHIDI/ MADRID
LA HAYA (HOLANDA)/ MADRID

La Agencia Europea del Medicamento (EMA) avaló ayer la seguridad de la vacuna de Janssen al respaldar su uso en las campañas de vacunación europeas, aunque reconoció su “posible vínculo” con ocho casos inusuales de tromboembolismos que exigen agregar la coagulación como efecto secundario muy raro del preparado. Tras una investigación del comité de seguridad de la EMA (PRAC), iniciado hace dos semanas, los científicos europeos concluyeron ayer que el balance entre beneficios y riesgo de la vacuna sigue siendo “positivo”, a pesar de los ocho casos detectados entre más de 7 millones de vacunados con Janssen en Estados Unidos hasta el 13 de abril, cuando este país suspendió el uso de esta vacuna a la espera de los resultados de su investigación.

Los casos de coagulación sanguínea afectaron a personas mayores de 60 años, dentro de las tres semanas posteriores a la vacunación, y en su mayoría fueron mujeres, aunque, por los datos disponibles, la EMA no pudo “confirmar factores de riesgo específicos”, como edad, sexo o historial médico. “Los casos revisados fueron muy similares a los que ocurrieron con la vacuna del covid-19 desarrollada por AstraZeneca”, añadió la EMA, que reiteró que “el riesgo de tener este efecto secundario es muy bajo” en ambas vacunas, pero instó a sus receptores a “estar atentos” a posibles síntomas para recibir tratamiento médico inmediato.

Un sanitario prepara una dosis de la vacuna de Janssen frente al coronavirus.

MÁS ESTUDIOS SOBRE J&J

La directora ejecutiva de la EMA, Emer Cooke, señaló en una rueda de prensa digital desde Ámsterdam que las investigaciones “continuarán” y que “exigirá estudios adicionales” a Janssen para “profundizar en los datos” clínicos de la coagulación sanguínea en su vacuna, al igual que se encargará una investigación sobre los casos de trombosis en vacunas del covid-19 a dos consorcios.

Los ocho casos analizados fueron “muy graves”, según la presidenta del PRAC, Sabine Straus, que señaló que los pacientes desarrollaron los coágulos de sangre principalmente en puntos “inusuales”, como en las venas del cerebro, trombos cerebrales venosos, o en el abdomen, trombosis superficial venosa, ambas en combinación con niveles bajos de plaquetas de sangre y, en ocasiones, con sangrado.

Una “explicación plausible” para la combinación de coágulos sanguíneos y plaquetas bajas es que sean “una respuesta inmunológica” que conduce a una condición similar a la que se observa a veces en pacientes tratados con heparina, lo que se conoce como trombocitopenia inducida por heparina.

La Agencia considera que los pacientes que reciban la vacuna de Janssen “deben ser conscientes de la posibilidad de que ocurran" estos casos muy raros "dentro de las tres semanas posteriores a la vacunación”. Y decidió añadir al prospecto una advertencia del posible riesgo, muy pequeño, de desarrollar coagulación sanguínea.

La ministra Darias asegura que "todo está preparado" para distribuir el antídoto

En el Senado, la ministra de Sanidad, Carolina Darias, avanzó que todo está preparado para distribuir "con carácter inmediato" las dosis de Janssen por las comunidades autónomas. Darias anunció además que la pandemia llegó ayer "a su punto de inflexión", y las personas inmunizadas con pauta completa ya superan a los contagios notificados, lo que supone, ha dicho, "el comienzo del fin". "Ya tenemos más ritmo que el propio virus", subrayó, para asegurar que estas cifras suponen uno de los mayores hitos de la pandemia: 9,4 millones de personas recibieron la primera dosis y 3,4 millones, la pauta completa.

A pesar del avance del ritmo de vacunación, desde el Gobierno pidió prudencia a la población vacunada, ya que las personas que han completado la pauta vacunal aún pueden transmitir el virus, algo con lo que hay que tener "cuidado" a la hora de plantear una relajación de medidas de movilidad para este colectivo, advirtió la ministra María Jesús Montero.

España descarta espaciar los tiempos para recibir la segunda dosis del fármaco de J&J

Las incógnitas sobre la estrategia de vacunación en España comienzan a disiparse después de que la Comisión de Salud Pública haya rechazado espaciar la administración de segundas dosis de vacunas y tras el informe de la Agencia Europea del Medicamento (EMA) sobre el uso del suero monodosis de Janssen, que empezará a repartirse hoy a las comunidades autónomas.

La Comisión de Salud Pública acordó ayer continuar administrando las segundas dosis de las vacunas contra el covid-19 tal y como marca cada farmacéutica, con lo que se descarta espaciar los tiempos para inmunizar a un mayor número de personas, como solicitaban Andalucía y Cataluña, según informaron fuentes autonómicas.

La Comisión se posicionó así en contra de la propuesta de retrasar 6 y 8 semanas el segundo pinchazo de Pfizer y Moderna a menores de 79 años, con el fin de inocular el suero cuanto antes al mayor número de personas aunque la inmunización fuese parcial, una opción que sí manejan Italia, Francia, Alemania y el Reino Unido. De esta forma y si el Consejo Interterritorial se pronuncia en este mismo hoy, las segunda dosis se administrarán a los 21 días en el caso de Pfizer y a los 28 para Moderna. En el caso de AstraZeneca son 12 semanas y sigue sin determinarse qué se hará con las personas de menos de 60 años que han recibido la primera dosis de este suero.

Tras e respaldo de la Agencia Europea del Medicamento de la vacuna de Janssen, con el que sigue recomendando su uso en las campañas de vacunación frente al coronavirus en la Unión Europea (UE), los países europeos decidirán ahora qué pasos tomar con respecto esta vacuna, ya que Europa tiene precontratadas 400 millones de dosis de esta marca.

En España, donde se encuentran almacenados alrededor de 146.000 viales de Janssen, el Ministerio de Sanidad indicó ayer que se empezarán a repartir a partir de hoy a las comunidades autónomas y que a lo largo del mes de abril llegarán un total de 300.000 dosis.

SOCIEDAD

Gente

LOLA MONTEIRO
MADRID

Celtas Cortos planta cara al Covid: 'Mañana sale el sol'

La reina Isabel II de Inglaterra cumple 95 años sin su marido el duque de Edimburgo y sumida en una crisis familiar que hace tambalear la monarquía

El grupo musical Celtas Cortos.

reina Isabel II de Inglaterra.

Sandra Fabara, más conocida como Lady Pink.

CELTAS CORTOS

CANTO AL OPTIMISMO

El grupo Celtas Cortos conmemoró este 20 de abril, que cada año recuerdan por su emblemático tema del mismo nombre, con la publicación de una nueva canción titulada "Mañana sale el sol", un canto frente a los pesares de la pandemia del covid-19 que pretende alimentar el optimismo de la sociedad. Celtas Cortos inició una serie de actuaciones y lanzamientos de nuevos temas que pretende culminar hacia finales de 2021 con la edición de un álbum que reúna estas canciones creadas en la pandemia. "Mañana sale el sol" apela también a "la libertad de expresión y la libertad para expresar": "Tenemos vía libre, el mundo no va a parar", remata el vocalista. El grupo recordó que consiguieron agotar las entradas en su concierto de Salamanca, en el Centro de Artes Escénicas y de la Música con todas las medidas de seguridad vigentes. "Una auténtica celebración, tan necesaria en estos tiempos, que tanto el público como los músicos disfrutaron al 100%", afirmaron.

REINA ISABEL II

Isabel II cumple hoy 95 años sin su marido, el duque de Edimburgo, el gran apoyo en sus casi 70 años como jefa del Estado británico, pero con una crisis familiar que hace tambalearse a la monarquía en el tramo final de su reinado. Respetada y admirada, la reina está en el periodo de transición de la monarquía, iniciado hace unos años debido a su avanzada edad. El príncipe Carlos, heredero al trono, y el duque de Cambridge, segundo en la línea de sucesión, dieron un paso al frente al representar a la soberana en visitas oficiales al exterior o en algunas de sus funciones. No obstante, la retirada de los duques de Sussex, Enrique y Meghan, de la monarquía hace más de un año y la polémica entrevista en la que acusaron a la familia real británica de racista provocaron una grave crisis institucional. Así, las fricciones entre el príncipe Enrique y su padre fueron claramente visibles en el funeral, al no observarse diálogo entre ellos. Si bien el diario conservador 'The Daily Telegraph' afirmó ayer que el príncipe Enrique se reunió después del funeral con su padre, su hermano y la duquesa de Cambridge durante cuatro horas, pero sin avances positivos, después de que el príncipe Carlos no aceptase que su hijo menor haya utilizado una entrevista por televisión para airear los problemas de la familia.

LADY PINK

LA DAMA DEL GRAFITI

Sandra Fabara, más conocida como Lady Pink, es considerada la "primera dama del grafiti", un mundo dominado por los hombres en el que logró triunfar con potentes obras como las que se muestran en una exposición individual en Miami, en la que homenajea a sus mentores que apoyaron al movimiento feminista. Nacida en Ecuador y criada en Nueva York, tiene en la actualidad una cartera de 20 proyectos en progreso, y con trabajos suyos en las paredes del MoMa de Nueva York o de la Tate Gallery de Londres, Lady Pink rinde tributo a íconos como Dondi White, Caine One y Doze Green en el Museo del Graffiti en Miami.

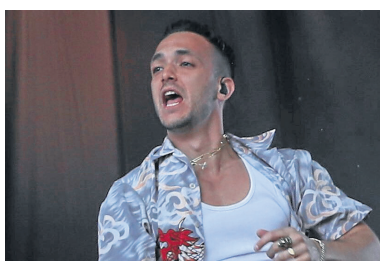

C. Tangana, en un concierto.

C. TANGANA

TEMA INÉDITO

C. Tangana presentó ayer un tema inédito de su exitoso álbum 'El madrileño' titulado 'Me maten', grabado junto a Antonio Carmona y con el acompañamiento de otros artistas que ya habían colaborado en el disco, como Kiko Veneno, La Húngara y Niño de Elche. Este nuevo corte se lanza como parte de 'Tiny Desk', los conciertos auspiciados por la radio pública estadounidense (la NPR) y fue gravado en Casa Carvajal, en Madrid. ■

Sant Jordi afila lápices para volver en el año II de la pandemia

BARCELONA
IRENE DALMASES

■■■Si en otros años los miembros de la Cofradía del Libro andaban con un ojo en las previsiones meteorológicas de cara al 23 de abril, en esta ocasión todos ellos fueron fieles seguidores de los indicadores epidémicos y de un ente llamado Procicat.

Cruzando dedos desde hace meses para que la situación sanitaria provocada por el virus permitiera volver a montar paradas de libros y rosas el próximo viernes, finalmente, este lunes, la Cámara del Libro de Cataluña y el Gremio de Floristas, acompañados por altos cargos políticos, anunciaron que Sant Jordi regresará a las calles de pueblos y ciudades de Cataluña, con los lápices afilados, en el año II de la pandemia, aunque con algunas restricciones.

Librerías y editoriales reconocen que en unas pocas horas han engrasado la maquinaria para que a partir de hoy autores y lectores puedan contactar de nuevo y presentar y firmar sus novedades, siguiendo todas las medidas de seguridad demandadas por las autoridades. Afrontan la diada con "ilusión", con cajas de libros por todas partes y llenando los anaqueles, desde las obras de Eduardo Mendoza y Javier Cercas a las de Milena Busquets, Paula Bonet o las planetarias Eva García Sáenz y Sandra Barneda.

A PARTIR DE HOY AUTORES Y LECTORES PUEDEN CONTACTAR DE NUEVO Y PRESENTAR Y FIRMAR SUS NOVEDADES

FIRMAS DE EJEMPLARES

Todos ellos firmarán estos próximos días, excepto Eduardo Mendoza, que acaba de publicar la obra 'Transbordo en Moscú', como tampoco lo harán los autores de Alrevés y Crims.cat.

Otros, desde diferentes puntos de España, regresarán a Barcelona para, en esta ocasión también un año más, desenfundar plumas y bolígrafos y dejarse la mano en el intento, ataviados esta vez con sus respectivas mascarillas. ■

DEPORTES

Un cambio necesario

El IMD sustituirá la hierba artificial del campo de fútbol de Nueva Segovia en cuanto acabe la temporada

POLIDEPORTIVO
JAVIER MARTÍN
SEGOVIA

El Instituto Municipal de Deportes continúa su trabajo intentando, con los medios de los que dispone, que la ciudad cuente con las instalaciones deportivas más adecuadas, y teniendo en cuenta la lentitud con la que suelen avanzar los trámites administrativos, tiene varios frentes abiertos a un paso de cristalizar, como el que en el mes de julio llevará a la sustitución del césped artificial del campo de fútbol Nueva Segovia 2.

La instalación, que se inauguró en noviembre del año 2005, suma quince años (puesto que en 2020 apenas tuvo actividad por la pandemia) siendo utilizado de manera más que frecuente por los clubes segovianos, lo que ha propiciado que el césped artificial se haya resentido sobremanera.

Así, y aprovechando los remanentes que están dando la vida a los ayuntamientos, se ha sacado a concurso la sustitución de la hierba artificial del terreno de juego, al estilo que se hizo con el campo Mariano Chocolate hace un par de años, aunque en esta ocasión los plazos se han establecido de tal manera que los trabajos se inicien en el mes de julio, cuando las temporadas deportivas hayan finalizado y no se cree un perjuicio a los clubes. En un principio, el presupuesto base de licitación de las obras será de 182.124,09 euros, IVA incluido.

> El IMD está recabando asesoramiento técnico para poder elaborar un proyecto de modificación de la iluminación de La Albuera

Donde no se realizarán obras será en el Mariano Chocolate, pese a que algunas voces se han hecho notar pidiendo que ese campo pudiera cerrarse y conseguir así que algunos equipos pudieran cobrar una entrada, aunque fuera mínima, para los aficionados que quisieran acudir a los partidos.

Las luces, no para 2021

Continuando con el fútbol, la sustitución de la iluminación en el campo de La Albuera se encuentra en una fase inicial, en la que se está recabando asesoramiento técnico acerca de las necesidades del campo en este aspecto. El IMD no quiere hacer una simple mejora, sino que valora la posibilidad de realizar una modificación sustancial en las torres de iluminación que da no pocos quebraderos de cabeza a los aficionados, e impide que algunos encuentros, como el de la pasada Copa del Rey ante el Girona, pudieran ser retransmitidos por televisión. Pero esta profunda reforma no está contemplada en los presupuestos para 2021, aunque se espera que para el presente año pueda estar preparado un proyecto inicial.

El módulo cubierto y los trámites

Mientras que el de la sustitución de la hierba artificial del campo Nueva Segovia es uno de los asuntos que más avanzados tiene el IMD, el del módulo cubierto de las pistas de atletismo prosigue su lento caminar administrativo, puesto que se ha tenido que realizar una propuesta de modificación del Plan General de la Ciudad Deportiva de La Albuera que se llevará a la Junta de Gobierno Local mañana jueves, donde se espera que se apruebe sin mayores complicaciones y así obtener los permisos necesarios para poder edificar.

Solo cumpliendo este trámite se podrá culminar el proyecto de edificación del módulo cubierto con sus características técnicas para poder buscar la cofinanciación de las obras, y posteriormente sacar el concurso adelante.

El jugador de la Segoviana golpea el balón, levantando virutas de caucho del campo de Nueva Segovia. KAMARERO

LA IMAGEN

El Monteresma acaba la primera fase con una goleada

El conjunto femenino del Monteresma concluyó la primera fase de la competición en la Liga Gonalpi en la tercera plaza, por lo que no podrá disputar la fase de ascenso en lo que habría representado un extraordinario éxito para el equipo en su año de debut en la categoría. En la última jornada de esta fase, el Monteresma se impuso con mucha claridad (8-0) al Trobajo del Camino en el partido que acogió el campo de La Mina.

CARMEN ESTEBAN

La Gimnástica Segoviana confirma sus elecciones para el 23 de mayo

FÚTBOL
J.M.
SEGOVIA

La Gimnástica Segoviana dio a conocer en la jornada de ayer su calendario electoral que llevará a los socios a elegir al nuevo presidente del club. En principio la fecha del 3 de mayo es la elegida para que se inicie el plazo de presentación de las candidaturas, para la que ya se han postulado tanto Agustín Cuenca como Carlos Martín.

Los socios que deseen presentarse como candidatos a la presidencia tendrán hasta el 6 de mayo para formalizar su candidatura en la sede del club . Será el 17 de mayo cuando, escuchadas y valoradas las posibles reclamaciones que puedan producirse, se proclamen definitivamente las candidaturas que concurrirán a la presidencia de la entidad, en unas elecciones que se llevarán a cabo el 23 de mayo, de 12:00 a 17:00 horas, en el campo municipal de La Albuera.

DEPORTES / POLIDEPORTIVO

La juventud al poder

La segunda jornada del Circuito Provincial de pádel volvió a dejar partidos muy disputados a lo largo de todas las rondas clasificatorias, con las nuevas generaciones poniendo cada vez las cosas más difíciles a los tradicionales dominadores

PÁDEL

E.A.
SEGOVIA

La locura por el pádel se dejó sentir el pasado fin de semana en Valverde del Majano, donde en la tarde del domingo concluyeron las finales de la segunda jornada del Circuito Provincial, en las que quedó demostrado una vez más que las nuevas generaciones comienzan a erigirse como los grandes rivales a batir por parte de unos favoritos que cada jornada que pasa lo son un poco menos.

Y es que, a pesar de que el torneo no contó esta vez con Jimena Velasco, la mejor jugadora de pádel de la provincia con tan solo 16 años, sí participó su compañera en la primera jornada, Alejandra Alonso, quien se mostró intratable en la categoría de Oro femenina acompañada de Ruth González. Juntas derrotaron por un doble 6/3 a otra jovencísima pareja: la formada por Natalia Molinilla y Teresa Moriñigo.

Tanto las campeonas como las subcampeonas accedieron a la final batiendo en semifinales a algunas de las jugadoras que siempre han sido grandes favoritas del circuito, como Belén Matey, Elena Herráez, Mayra Álvaro y Vanesa Velasco quienes, no obstante, siguen siendo las favoritas del público.

> Tras la ampliación de sedes, en la segunda jornada participaron alrededor de medio centenar más de duplas que en la primera cita

Foto de familia de los ganadores de la segunda jornada del Circuito Provincial. DIPUTACIÓN

Sergio Tierno y Jaime Pérez (derecha) en la final de Bronce frente a Pedro Monterrubio y Manuel Gómez. DIPUTACIÓN

Estreno con victoria.
Fue muy aplaudida la actuación en Bronce de Sergio Tierno y Jaime Pérez, quienes siendo la dupla más joven del torneo, dieron por buenas las apuestas entre algunos espectadores que acudieron a las instalaciones de Padelzone y de PadelFour - que se estrenaba como sede de este Circuito Provincial- y se impusieron en la final a Pedro Luis Monterrubio y Manuel Enrique Gómez por 7/5 y 6/0 con un primer parcial más ajustado y un segundo más cómodo para los ganadores.

Mientras esto sucedía en el cuadro masculino, en el femenino Lucía Pilar Mayo y Marta Roldán Simón a un lado de la cancha y María José Sánchez y Ana Isabel Sastre al otro se disputaron la victoria hasta el final y llevaron el partido hasta el tercer set, decidiéndose a favor de las primeras por 6/3, 5/7 y 7/6.

Sin sorpresas en Oro.
Por lo que respecta a la final de Oro masculina tampoco hubo muchas sorpresas, y Álex Cinca, ganador también en la primera cita, se impuso, esta vez junto a Diego Luna, por 6/1 y 7/5 a Luis Millán Vázquez y Luis Miguel de Vargas, que habían accedido a la final después de que otra de las duplas estrella, la formada por Sergio González y Carlos Díaz no compareciese en semifinales.

Por último, la categoría de Plata deparó una final femenina que se resolvió con cierta solvencia (6/2, 6/3) por parte de Natalia Martín y Elena Ferreira frente a Azucena Medina y Tamara Tapias y una final masculina que tuvo en vilo hasta el final a cuantos se dieron cita alrededor de las peceras de Padelzone.

Y es que el encuentro entre Manuel Monsalve y Carlos Arturo Fernández por un lado y Marcos Gliras y Luis Javier García por otro fue el más largo de las finales disputadas y acabó con victoria para los primeros por 6/4 y 7/6. Así se llegó a la conclusión de una segunda jornada histórica del Circuito Provincial de Pádel Indoor, en la que un total de 362 palistas disfrutaron de un fin de semana de deporte de alta intensidad, llegando a disputar algunos de ellos hasta tres partidos en apenas unas horas, poniendo a prueba el estado de forma de los participantes.

Si la situación sanitaria lo sigue permitiendo, la tercera jornada del noveno Circuito tendrá lugar entre el 27 y el 30 de mayo, para el que los interesados en participar deberán permanecer atentos en los primeros días del mes al plazo de inscripción.

DESDE LA GRADA

JAVIER DE ANDRÉS

El público

Si algo hemos aprendido en tiempos de pandemia – centrándonos en materia deportiva – es que los aficionados son los que hacen que el espectáculo merezca la pena. Y esto, que parece una obviedad, no suelen tenerlo en cuenta los que rigen los destinos de las entidades y competiciones, que solo parecen pensar en el dinero.

La ausencia de espectadores está directamente relacionada con la merma en los ingresos, que es terrible, pero también con la emotividad y sensación de pertenencia a un colectivo. En Primera División de fútbol, ¿Cuántos puntos más podría haber sumado -por ejemplo- la SD Eibar en su estadio con el aliento de su gente? ¿Y el Bilbao Basket en ACB? Son dos entidades a las que sus seguidores les aportan tanto o más con sus abonos que con su apoyo en cada partido.

No nos vayamos tan lejos, que tenemos el caso de Nava de la Asunción. Sin público en las gradas el equipo ha penado por la Sacyr Asobal sufriendo severas derrotas en el Guerrer@s Naver@s, impensables en una cancha en la que cuesta sudor y sangre arrebatar puntos a los locales. Desde que hay gente animando en el recinto, la racha es lo suficientemente buena como para salir del descenso. Hay más factores que explican la mejora del rendimiento del equipo navero, pero la afluencia de sus paisanos al pabellón está entre las más significativas.

Cuanto todo esto pase, algunos habrán aprendido la lección y tendrán más en cuenta a sus socios y/o abonados, pero los habrá que seguirán castigando con sus decisiones a los verdaderos garantes del futuro de cualquier espectáculo, que son los que pagan por verlo.

DEPORTES / FÚTBOL

Chelsea y City se bajan

Los dos clubes ingleses son los primeros en abandonar un proyecto de la Superliga Europea que parece avocado al fracaso

FÚTBOL INTERNACIONAL

MANUEL SÁNCHEZ GÓMEZ
LONDRES

Nosotros queremos nuestras noches de frío en Stoke" es la frase que envalentonó al mundo del fútbol ayer por la tarde. Un aficionado del Chelsea bloqueaba la calle de Fulham Road, que da entrada a Stamford Bridge, para mostrarle al mundo su rechazo y asqueo hacia la Superliga. Y junto a él, miles de personas. Y lo consiguieron.

La frase en cuestión fue pronunciada por primera vez por el comentarista Andy Gray en 2010, durante la retransmisión de un encuentro entre el Manchester City y el Everton. Hablando sobre Leo Messi, cuestionó al astro argentino de la siguiente manera: "¿Podría hacer las cosas que hace en una noche de frío en Stoke?".

Y es que esa posibilidad, la de ver a Messi en el Britannia Stadium de Stoke, la quería borrar del mapa la Superliga europea. Por eso cientos de aficionados del Chelsea se movilizaron esta tarde a los alrededores de un estadio que no podían asaltar por la pandemia. La manifestación había corrido como la pólvora por redes sociales desde por la mañana, siguiendo el ejemplo de lo visto el lunes en Elland Road, pero tomó un cariz mucho mayor cuando el autobús del Chelsea tuvo que estar esperando 45 minutos en la calle.

Bloqueado, sin poder pasar por la marabunta de gente a la que tuvo que intentar calmar a grito pelado Petr Cech, director deportivo. Los cánticos contra Florentino Pérez, contra la Superliga, contra Roman Abramovich, dueño del club, contra Bruce Buck, presidente del equipo, se sucedieron hasta que se filtró la noticia. El Chelsea está preparando la documentación para abortar el plan. El primero en pronunciarse. El primero en dar marcha atrás.

Los insultos se cambiaron por gritos de júbilo. El aficionado había ganado. En un negocio mundial, con una inversión de 6.000 millones de euros, las voces de 1.000 personas reunidas en una pequeña calle del sur de Londres habían sido escuchadas.

City y... United

Al Chelsea le siguió rápidamente el Manchester City, al que su propio entrenador, Pep Guardiola, desacreditaba en rueda de prensa. "Esto no es deporte", espetó. Los "Sky Blues" arrancaban su adiós, al tiempo que la catarata de noticias no paraba. Ed Woodward, vicepresidente del United y una de las grandes dianas de la ira de los aficionados -desde que juró su cargo en 2013-, anunció que se marchará cuando termine esta temporada.

Una a una caían las piezas del dominó, poniendo en jaque al proyecto mastodóntico y desatando la alegría de Gary Neville, de los más críticos con el proyecto. El ex del Manchester United se fotografiaba con una copa de vino, brindando por la muerte de la Superliga.

Lo cantaron en "Revolution" los Beatles: "Dices que quieres una revolución, ya sabes que todos queremos cambiar el mundo" y lo cumplieron los aficionados ingleses, los hinchas del Chelsea. Los que quieren de vuelta las noches de frío en Stoke. Los que quieren que algún día Messi pise el Britannia Stadium. O que al menos puedan soñar con ello.

JON SUPER

El estadio del Manchester City, el Etihad, sin público en la previa de un partido del club citizen.

El espejo de la Euroliga y de la NBA

La Superliga de fútbol se fija en el baloncesto profesional para imitar su modelo

AGENCIAS
LONDRES

La Superliga de fútbol está iniciando el camino que hace más de veinte años recorrió el baloncesto europeo con el nacimiento de la Euroliga, un trayecto amplificado por la mayor trascendencia y, sobre todo, mayor importancia económica del deporte rey en Europa.

A finales del siglo pasado los clubes europeos de baloncesto no estaban conformes con la gestión y el rendimiento económico que les reportaba la antigua Copa de Europa y de la mano de la ULEB, Unión de Ligas Europeas se plantearon una nueva competición fuera del paraguas de la FIBA.

En la temporada 2000-01 la Euroliga comenzó a andar con la oposición frontal de FIBA.

Los clubes, en aquellas fechas, negociaban sus contratos televisivos de forma individual y la nueva competición aglutinó estos derechos para negociarlos de forma conjunta, por los que recibieron alrededor de 35 millones de dólares anuales durante cinco años.

Así es que durante la temporada 2000-01 hubo dos ligas europeas, la de la Euroliga, que registró el nombre, y la de la FIBA, la Suproliga. La duplicidad de la máxima Liga de baloncesto Europea solo duró un año. La FIBA dio un paso atrás y en la segunda edición de la Euroliga ya participaron todos los grandes europeos.

Durante la siguiente década Euroliga y FIBA tuvieron una existencia pacífica, hasta que esta última decidió crear en 2015 la Liga de Campeones de baloncesto para volver a recuperar a los grandes clubes.

La Euroliga contraatacó firmando un contrato con la empresa estadounidense IMG por diez temporadas en las que los equipos con plaza fija, Licencia A, se repartirían unos 36 millones de euros anuales.

La FIBA volvió a amenazar con sanciones a clubes y jugadores, pero todo se quedó en una guerra fría con las famosas "ventanas de selecciones" de por medio, en las que no han participado los jugadores de los equipos de la Euroliga.

Las plazas fijas de los equipos, para conseguir la "estabilidad", han ido creciendo y ahora son 13 los equipos que tienen garantizado su puesto en la Euroliga.

La NBA se creó en 1949 tras la fusión de la National Basketball League y la Basketball Association of America. Los equipos, las franquicias, son los dueños de la competición y no hay descensos. Siempre participan los mismos. Un equipo puede cambiar de dueño, incluso de ciudad, pero seguirá jugando en la NBA.

La Superliga de fútbol se mira en este doble espejo, más en el de la Euroliga, por su mayor similitud en lo deportivo, pero sin dejar de echar un ojo a la NBA, por su mayor experiencia en la gestión, organización y creación de recursos por el márketing, los derechos de imagen y los televisivos.

El Barcelona supedita la presencia en la Superliga a los socios

AGENCIAS
BARCELONA

El Barcelona, uno de los doce miembros fundadores de la Superliga, supedita su participación en la misma a la aprobación por parte de la asamblea de socios compromisarios, según una información adelantada por TV3.

Así lo ha decidido la junta directiva presidida por Joan Laporta, quien firmó el sábado, poco antes de la final de la Copa, el documento para adherirse a la nueva competición con la citada salvedad. En el mismo, el Barcelona añadió una cláusula según la cual se reserva la posibilidad de que el acuerdo sea validado en la asamblea de socios compromisarios.

De este modo, si la representación de los socios decidiera que el club azulgrana no tome parte en la nueva competición, el Barcelona desharía el acuerdo. El acuerdo fue gestionado por la anterior junta directiva, presidida por Josep Maria Bartomeu, y no se anunció, aunque estaba totalmente cerrado, hasta que el Barcelona no tuvo nuevo equipo directivo.

Laporta

El presidente del Barça ya habría explicado el proyecto al entrenador del equipo, Ronald Koeman, y, según TV3, el dirigente azulgrana lo expondrá este miércoles a los capitanes para que conozcan de primera mano la situación en la que se encuentra el proceso. La decisión es de enorme calado para los socios del Barcelona.

PSG: "La competición se mueve solo por intereses propios"

AGENCIAS
PARÍS

El presidente del París Saint-Germain, Nasser Al-Khelaïfi, mostró su "firme convicción de que el fútbol es un deporte para todos" y por ello cree que la creación de la Superliga "no resuelve los problemas a los que se enfrenta actualmente la comunidad futbolística, sino que se mueve por intereses propios".

"El París Saint-Germain tiene la firme convicción de que el fútbol es un deporte para todos y he sido constante en este punto desde el principio. Hay que recordar que como club de fútbol, somos una familia y una comunidad", dice Al-Khelaïfi.

DEPORTES

Baño turco al Madrid

El Anadolu Efes destrozó a un rival impotente en el primer partido del play off (1-0)

90	**Anadolu Efes**	**20/24/20/26**
63	**Real Madrid**	**18/22/10/13**

Anadolu Efes:
Micic (7), Beaubois (19), Simon (10), Moerman (7) y Sanli (16) -quinteto titular-, Larkin (14), Singleton (-), Anderson (3), Gazi (3), Tuncer (-), Pleiss (-) y Dunston (11).

Real Madrid:
Laprovittola (9), Abalde (5), Taylor (3), Vukcevic (-) y Tavares (10) -cinco inicial-, Causeur (6), Fernández (3), Garuba (5), Thompkins (13), Carroll (4), Alocén (2) y Llull (3).

Árbitros:
Radovic, Pukl y Trawicki.

Incidencias:
Sinan Erdem Sports Hall de Estambul.

Sertaç Sanlı celebra una canasta ante el Real Madrid.

EUROLIGA

ANTONIO SOTO
MADRID

El Anadolu Efes avasalló al Real Madrid en Estambul en el estreno de los play off de la Euroliga en un partido en el que fue muy superior a un rival que, aunque le aguantó en la primera mitad, se hundió en una nefasta actuación tras el descanso que le dejó sin opciones y le obliga a mejorar sensiblemente para intentar igualar mañana la eliminatoria.

Sin un dominador claro, y con pequeñas rentas locales, el partido fue discurriendo hasta el descanso con los triples como principal argumento ofensivo de unos visitantes que seguían sumando hombres a la causa, pero no lograban frenar la inspiración de Beaubois, la mayor amenaza para sus intereses de la primera parte con catorce puntos (44-40, min 20).

Destrozo tras el descanso

Lo peor estaba por llegar. Dos rápidos triples de Simon y Sanli pusieron a los locales diez arriba por primera vez y encendieron las alarmas en un Real Madrid que tardó más de dos minutos y medio en estrenar su casillero y que sufría de lo lindo para superar la muralla levantada por su oponente. Solo lo logró con una canasta de Tavares que fue, junto a un tiro libre anotado por Carroll, su escaso bagaje ofensivo en los siete primeros minutos del tercer acto.

Laso movió el banquillo en busca de soluciones. Sanli, con una acción de 2+1, puso al Anadolu Efes quince arriba tras un 14-3 de parcial, y una leve reacción final madridista culminada con un triple de Llull le permitió llegar con vida a los últimos diez minutos, aunque con mucho por mejorar para intentar adelantarse en la eliminatoria (64-50 min 30).

Pero la reacción no llegó. Al contrario, el Anadolu siguió a lo suyo, con un juego más coral, dominando el rebote y manteniendo su firmeza atrás y su acierto en el triple.

La diferencia no dejaba de crecer. Beauvois, con un nuevo latigazo desde el perímetro, subió la máxima a 24 puntos a seis minutos y medio del final (77-53) y dejó sentenciado antes de tiempo el primer punto de una eliminatoria que vivirá este jueves su segundo episodio en el mismo escenario, y con el Real Madrid obligado a reaccionar para seguir con opciones de clasificación.

BARCELONA-ZENIT

El Barça inicia los play-off de la Euroliga con un emparejamiento con trampa ante el Zenit de San Petersburgo, en el que intentará sobreponerse a la presión del favorito ante un rival entrenado por Xavi Pascual, uno de los técnicos que mejor conoce al equipo azulgrana.

Se prevé una serie con muchos matices. El talento del primer clasificado de la fase regular se mide al juego colectivo del octavo, un duelo entre las dos mejores defensas de la competición. Se prevé una batalla igualada entre las pizarras de Sarunas Jasikevicius y Xavi Pascual

Palau Blaugrana
21.00 horas. DAZN

Nadal busca el primer título del año

El tenista español Rafael Nadal regresa a la acción (16:00 horas) en la segunda ronda del Trofeo Conde de Godó frente al bielorruso Ilya Ivashka, una cita donde intentará recuperar las buenas sensaciones en el camino al duodécimo título en la tierra catalana, donde reina.

Nadal ha conquistado 11 "Godós" desde que en 2005 -con apenas 19 años- lograse su primer entorchado. Desde entonces dominó la arcilla barcelonesa en su preparación para Roland Garros hasta 2019, con algún triunfo salpicado de Verdasco y Nishikori, pero fue capaz de hacer del torneo el jardín de su casa.

La segunda jornada deparó las victorias de los españoles Roberto Bautista, Albert Ramos y Jaume Munar, y la eliminación de otros cuatro de la "Armada": Feliciano López, Pablo Andújar, Alejandro Davidovich y Carlos Alcaraz.

Giri entra en la pelea por retar a Carlsen

El holandés Anish Giri obtuvo, ante el chino Wang Hao, la única victoria de la novena ronda del Torneo de Candidatos al título mundial de ajedrez, que se juega en Ekaterimburgo (Rusia), y se metió en la pelea por el derecho a disputar la corona al campeón, el noruego Magnus Carlsen. Conserva el liderato en solitario el ruso Ian Nepomniachtchi (5,5), que entabló con Alexander Grischuk, pero ahora ya con tres adversarios a sólo medio: el estadounidense Fabiano Caruana, Giri y el francés Maxime Vachier-Lagrave. Más atrás se quedan Alekseenko, Grischuk Hao y Liren.

Yates lidera el Tour de los Alpes

El británico Simon Yates (BikeExchange) impartió una soberbia lección de poderío que le valió el triunfo y el liderato en la segunda etapa del Tour de los Alpes, disputada entre Innsbruck y Feichten im Kaunertal, con un recorrido de 121,5 kilómetros.

Yates (Bury, 28 años), ganador de la Vuelta 2018, atacó en el penúltimo puerto, a 45 kilómetros de meta, dejó plantados a todos sus rivales y emprendió un viaje en solitario que le permitió levantar los brazos como absoluto vencedor, con un tiempo de 3 horas 17 minutos 43 segundos.

Hoy tercera etapa llevará al pelotón desde Imst a Naturns con un recorrido de 162 kilómetros.

Márquez: "Aún no toca pensar en el título"

El piloto español Marc Márquez (Repsol Honda), que el pasado fin de semana volvió a competir en el Mundial de MotoGP, ha asegurado que no se marca "ningún objetivo" a nivel de resultados este año y que solo quiere divertirse y "poder pilotar" como le gustaría, pero también ha avisado de que no va a "descartar nada después de la tercera carrera", a pesar de que "aun toca pensar en el título".

"No me marco ningún objetivo, solo que a final de temporada tenga las mismas sensaciones sobre la moto que tenía a final de 2019. Que me divierta encima de la moto, que pueda pilotar como quiero yo. Ese es el principal objetivo para acabar fuertes 2021 y empezar bien 2022, pero tampoco voy a descartar nada después de la tercera carrera. Carrera a carrera, partido a partido iremos viendo cómo estamos e iremos improvisando sobre la marcha", explicó Márquez .

Y finalizó diciendo que "tengo ganas que llegue Jerez y dar otro paso".

ESQUELAS

LA SEÑORA

Dª Concepción Herrero Gil

Ha descansado en la paz del Señor
en Majadahonda
el día 20 de abril de 2021
A los 84 años de edad

D. E. P.

Sus hijas, Concepción y Pilar Garrido Herrero; hijos políticos, Domingo Otero de Nulas y Francisco Tomás García León, y demás familia,

ruegan una oración por su alma

El funeral por el eterno descanso de su alma tendrá lugar hoy día 21, a las 11:00 horas, en la capilla del Tanatorio; acto seguido el cortejo fúnebre partirá hacia Crematorio Segovia donde el cadáver será incinerado.

CASA DOLIENTE: TANATORIO SEGOVIANO SAN JUAN DE LA CRUZ

(3) AGENCIA FUNERARIA **SANTA TERESA. Telf. 900 13 13 14**

DONA SEGOVIA cyl

Sumamos por la VIDA

Hermandad de donantes de sangre Segovia

Centro de Hemoterapia y Hemodonación de Castilla y León

CRISIS CORONAVIRUS

Envía JUNTOS al 28033

para luchar contra la pandemia y sus consecuencias en nuestros proyectos.

Juntos lo conseguiremos

MEDICOS SIN FRONTERAS

Donación íntegra del coste del mensaje, 1,20 €, a favor de Médicos Sin Fronteras (MSF). Servicio de SMS de tipo solidario operado por MSF, c/ Zamora, 54, 08015 Barcelona. Atención al cliente: 900 81 85 01. Colaboran Movistar, Vodafone, Orange, Yoigo y Euskaltel. Información legal y protección de datos: www.msf.es/datos

Agencia Funeraria Santa Teresa

900 13 13 14 (GRATUITO)

LA GUÍA DE SEGOVIA

Abogados

Ángel Gracia Ruiz C.L. Grabador Espinosa, 1, 1º izq. Teléfono: 921463307

Arias Pinillos. Avda. Fernández Ladreda, 25, 1º. Teléf.: 921430760

JYM Sanz Abogados C.B. Julián Sanz Gómez. Mónica Sanz Sierra. www.jymsanzabogados.com Ezequiel González, 29. Teléfono: 921461501

Julia González Herrero. Plaza Somorrostro, 3. Teléfono: 921426161

Martín Merino Abogados. Plaza de Guevara, 4. Teléfono: 921443258

Ricardo Catalina Miranda. Ada. Camilo José Cela, 8, 1º. Teléfono: 921143060. Cuéllar

Academias

Academia Omega. Carretera de Trescasas, 24. Teléfonos 637079963 / 921406163.

Administración de Comunidades

Magesco Administración. Avda. Fernández Ladreda, 27, 2º Dcha. Teléf.: 921413355.

Alarmas

Drin Polígono Industrial El Acueducto.Teléfono: 902902910.

Alimentación

Casa Candamo. San Francisco, 2. Teléf.: 921434624.

La Tienda del Señor Emilio. José Zorrilla, 74. Teléf.: 921420426

Distribuciones Alimentarias San Lorenzo. Avda. del Sotillo, 3. Teléfono: 921433260. La Lastrilla.

Dionisia San Juan Moreno. Eras, 3. Teléf.: 921557265. Santo Tomé del Puerto.

Almacén de bebidas Hijos de Esteban Muñoz. Caño, 28. Teléfono: 921575068. Navalmanzano.

Supermercado Jesús Marino, Granero, 13. Teléfono: 921543111. Boceguillas

Huercasa. Lavaderos, s/n Teléf.: 921160006. Sanchonuño.

Arqueólogos

Isabel Marqués Martín. C/ Del Carmen, 5. Teléfono: 921461653, 696649706.

Arquitectos

Cristina Martínez Mollinedo. Juan Bravo, 7. Teléfono: 629042676.

Joaquín Albertos Díez. Almendros, 3. Local. Teléfono: 921432587.

Trazados Tz2 Arquitectura. Plaza Espronceda, 16. Teléfonos: 921118797/ 637768470.

Attrium. Del Tango, 15, www.attrium.info. Teléfonos: 921406543/ 616483216. San Cristóbal de Segovia.

Artesanía

Montón de Trigo, Montón de Paja. Juan Bravo, 21. Plaza de la Merced, 1. Teléfono.: 9214626700

Bares

Alma Nostra Restaurante. Los Zuloagas, 1. Teléfono: 660736734

Bar Pino Dido. C/ Cándido López, 2. Bajo. Teléfono: 654515214

Atrio Bar. Hermanos Barral, 3. Teléfono: 921463891.

Bar Cancha 17 Dámaso Alonso, 16. Teléf.: 921475449.

Bar Casa Vicente. Plaza de La Rubia, 6. Teléf.: 921462541.

Bar Cathedra. Paseo Conde Sepúlveda, 1. Teléf.: 921431072.

Bar El Caballo Blanco. Obispo Quesada, 22. Teléfono: 921441164.

Bar El Compás. Santo Tomas, 1. Teléf.: 921428648.

Bar El Desván. Juan bravo, 58. Teléfono: 921462741.

Bar El Rincón Real. José Zorrilla, 134. Teléfono: 921476375.

El Secreto de San Clemente. Avda. del Acueducto, 14. Teléfono: 619077556

Bar El Soto. Plaza Tirso de Molina, 11. Teléfono: 921110815

Bar Futbar. Blanca de Silos, 13. Teléfono: 921434675

Bar J. Infanta Isabel, 7. Teléfono: 646962654

Bar La Concepción. Plaza Mayor, 15. Teléf.: 921460930.

Bar La Tropical. Cervantes, 21. Teléfono: 921469992

Bar Las Tres BBB. Plaza Mayor, 13. Teléf.: 619787878.

Bar Orly. Bajada del Carmen, 2. Teléfono: 921461318

Bar P131. Plaza Tirso de Molina. Teléfono: 921475455.

Bar Restaurante Estévez. Comida casera. Avda. Vía Roma, 14. Teléfono: 921434658

Bar Tentaciones (Mercado Municipal de La Albuera). Teléfono: 693801151

Café-Bar Plató. Hermanos Barral, 1. Teléf.: 921463918.

Café San Millán. Severo Ochoa, 1. Teléfono: 921429307.

Cafetería Alcázar de Segovia. Alcázar de Segovia.

Cafetería Los Soportales. Avda. Fernández Ladreda, 18. Teléf.: 921461766.

Cafetería San Cristóbal. El Campo 5. Teléfono: 921432765.

Parrilla Las Sirenas. Juan Bravo, 30. Teléfono: 921462654.

Taberna López. Teléf.: 921433618 www.tabernalopez.com

Café Luis. Plaza Mayor, 5. Teléfono: 921425208. Abades.

Bar 82. Carretera de Cuéllar s/n. Teléfono: 921155202. Arroyo de Cuéllar

Bar Sol. Plaza España. Cabezuela. Telf. 617187516.

Bar Casino. Plaza Abastos, 2. Teléfono: 921561131. Carbonero el Mayor.

Bar Kris/Kol. Pósito Real, 20. Teléf.: 921560787. Carbonero el Mayor.

Bar Palacio. Diputado Esteban Pastor, 1. Teléf.: 921560015. Carbonero el Mayor.

Bar Iván. La Iglesia, 1. Teléfono: 921168075. Chatún

Bar la Alameda. El Parque, 3. Teléfono: 921168081. Chatún

Bar Paralex. Calvario, 31. Telf.: 921140451. Cuéllar.

Bar Basilio. Plaza de la Corredera, 17. Teléf.: 921181217. El Espinar.

Bar Las Cubas. Damas, 8. Teléf.: 921555009. Fresno de Cantespino.

Bar Jayca. Santa Olalla, 2. Teléfono: 921168242. Gomezserracín.

Bar Pedro. Real, 2. Hontanares de Eresma.

Bar Emilia. Plaza San Pedro, 1. Teléfono 921504002. Matabuena.

Bar Marta. Santa Ana, 36. Telef.: 921179292. Muñopedro.

Bar Pintos. Procesiones, 3. Teléfono: 921179233. Muñopedro.

Bar Pi-Lón. Ramón y Cajal, 2. Teléf.: 921580205. Nava de la Asunción.

Casa Poli. Segovia, 20. Teléf.: 921480501. Navas de Riofrío.

Bar La Iglesia. Mayor, 5. Teléfono: 921507176. Prádena.

Bar Montalvo. Carretera San Rafael, 46. Teléfono: 921479101. Revenga

Bar La Fonda. Plaza Mayor, 3. Teléf.: 921551053. Riaza.

Bar Restaurante Castilla. Plaza de los Dolores, 11. Teléfono: 921471256. San Ildefonso

Ruta 66. C/ La Reina, 17. Teléfono: 921470516. San Ildefonso.

Bar Casino. Real, 2. Teléfono: 921501194. Turégano..

El Zaguán. Plaza España, 16. Teléfono: 921501165. Turégano

El Albero. Crtra. Madrid-León, 3. Teléfono: 921478688. Valsaín.

Bar Juanito. Real, 1. Teléf. 921490740. Valverde del Majano.

Bar La Aparecida. Plaza Mayor, 5. Teléfono: 921490008. Valverde del Majano.

Bar La Alcaldesa. Oriente, 2. Teléf.: 921432619. Zamarramala.

Bricolaje

Maderas Colomba. Avda. Hontoria. Par, 27-E. Teléfono: 921434595. Polígono de Hontoria.

Camping

Camping Acueducto. Avda. Juan de Borbón y B., 49. Teléfono: 921425000.

Carnicerías

Carnicería Manuel Clemente Martín, San Francisco, 30. Teléfono: 921428106.

Carnicería Juan Martín. San Francisco 14. Teléfono: 921428024.

Carnicería Garmar. Paseo Conde Sepúlveda. Teléfono: 921420827

Carnicería Herranz. José Zorrilla, 79. Teléfono: 921421627.

Carnes Mercedes Martín. La Plata, 22. Teléf.: 921433814

Carnicería Vicarma. Plaza Becquer, 9. Teléfono: 921444757

Casquería Claudio de la Fuente. San Francisco, 11. Teléfono: 921428223.

Carnicería Hnos. Alvaro Gómez. El Pobo, 20. Teléfono: 921506314. Navafría.

Carpinterías

Maderas Justo Herrero. Calle el Mayo, 27. Teléfono: 921506021. Navafría

Mariano Arribas e Hijos. Castillejos, 16, Teléfono: 921483006. Otero de Herreros

Casas rurales

Casa Rural Paco Martín. El Pozo, 3. Telefono: 636698713. La Cuesta

Centro de negocios

Exitus. Avda. Padre Claret, 12. Teléfono. 921413079.

Centro de reconocimiento médico

Centro de Reconocimiento Médico Nueva Segovia. Perm. de conducir, armas, seguridad privada... Pza Espronceda, 16. Tel.: 921118686.

Centros recreativos

Casino de la Unión. Juan Bravo, 30. Teléfono: 921462663.

Casino de la Unión. Plaza de España, 5, bajo. Cantalejo.

Club de Campo El Tiro. Pº de Bolonia s/n. Teléfono: 921470280. San Ildefonso.

Churrerías

Santamera. José Zorrilla, 27. Teléfono: 921421003.

La Churrería, Santa Teresa de Jesús, 14. Teléfono: 921443772

Climatización

Air & Fort. Alfonso VI, 27. Teléf.: 645255668

Clínicas Dentales

Clinica Médico Dental Tirso de Molina. Tirso de Molina, Local 9. Odontología, podología y cirugía menor. Teléfono: 921442924.

Combustibles

Gasoleos Martín. www.gasoleosmartin.es Guadarrama, 25. Telf: 921438404

Geot Carburantes. Pº Ezequiel González, 24. Teléfono: 921427910.

Navatrans Gasolinera. Autovía Valladolid-Segovia. Tel: 921064963. Navas de Oro.

Comercio/ empresas de servicios

Muñoz Hostelería. Gremio de los Caldereros, 16 Pol.Industrial de Hontoria. Teléfono: 921429762

Fábrica de Cristales Vicasa. Colonia Esperanza, 9. Teléfono: 921472202 San Ildefonso.

Comidas populares

Julián del Barrio. Teléfono: 696127682.

Construcción

La Paloma Segoviana. Carretera de Soria, 7. Teléf.: 921435577.

Arenas Silíceas Gómez Vallejo. Teléfono: 921430861.

Construcciones CMM. Marqués del Arco, 34, 2º. Tel.: 616329887.

Construcciones Gerensa, Doctor Laguna, 4. 1º E. Teléfono: 921462536.

Construcciones Cecilio Palomares. Pza Doctor Laguna, 2, 3º E.

Construcciones Cardiel. Pº Ezequiel González, 10. Teléfono: 921427519.

Gómez Apartamentos, S.A. www.gomezapartamentos.com San Vicente Ferrer, 4. Teléfono:921424858

Fábrica de Ladrillos Dalopa. Carretera de Bernuy-Mata, s/n. Teléfono: 921400020. Bernuy de Porreros.

Carlos Díez Segovia. Ctra. San Rafael-Segovia. El Espinar.

Construcciones David. San Juan, 6. Teléfono: 921586625. Coca.

Manuel San Frutos. Materiales de Construcción. C/ Peñafiel, 2. Tel.: 921140220. Cuéllar.

Gorma Materiales de Construcción. Abades, 15. Teléf.: 921485166. Madrona.

Mariano Arribas e Hijos. Castillejos, 16. Teléfono: 921483006. Otero de Herreros.

Fernando Rico. Las Flores, 1. Tel: 921160432. Sanchonuño.

Tapias Rueda Construcciones y Servicios. Polígono Las Eras. Parcela, 12. Teléfono: 921471803. San Ildefonso.

Félix Arranz Martín. Alfonso VI, 30. Teléf.: 921540038. Sepúlveda.

Chimeneas y calderas

Chimeneas y Estufas Martín Muñoz. Avda. de la Constitución, 34. Teléfono: 921442834.

Deporte

Deportes La Granja Padre Claret, 6. Teléfono: 921471586. San Ildefonso

Discotecas

Discoteca Pratum. La Plaza, 1. Teléfono: 921507027. Prádena

Electricidad

Suministros Eléctricos Essan. Somosierra, 4. Teléfono: 921427161

Electricidad Eufón. Carretera Valladolid s/n. Teléfono: 921140278. Cuéllar.

Embutidos y jamones

Jamones Segovia. Carretera de Segovia, 30. Tel.: 921560030. Carbonero el Mayor.

Domingo de Pedro Moreno e Hijos. La Montaña, 18. Teléfono: 921533834. La Matilla.

Fábrica de Embutidos La Prudencia. Caballeros, 2. Teléfono: 921198030. Villacastín.

Farmacias

Atienza. José Zorrilla, 117. Telf.: 921422141.

Rubio Ruano. Vía Roma, 30. Teléfono: 921432583

Farmacia Rural Isabel González. Laurentino Cardiel, 18. Teléf.: 921494007. Valseca

Ferreterías

Ferretería Okume. Paseo Santa Isabel, 5, posterior, Local D. Teléfono: 921472405. San Ildefonso.

Ferretería Ferluy. Avda. Alto de León, 14. Teléfono: 921171367. San Rafael.

Floristería, jardinería

Floristería El Jardín. Cervantes, 3. Teléfono: 921462558

Los Jardineros de la Unidad Especial. Santa María la Real de Nieva, bajos, 22 y 24. Teléfono: 921432846.

Fontanería

Casper Exposición. www.casper.es Polígono Industrial El Acueducto s/n. Parcela, 18. Teléfono: 921434107.

Saneamientos Casper Almacén. Peñalara, 22. Teléfono: 921412633.

Segoasistencia. Calle Gremio de los Caldereros, 37. Teléfono: 921445350. Polígono de Hontoria

Funerarias

Santa Teresa. Tercios Segovianos, s/n. Teléfono: 921430028

Santa Teresa y La Purísima. Trinidad, 17, bajo. Telefono: 921140816. Cuéllar.

Ganadería/ piensos/ cereales

A.S.A.J.A. Bomberos, 10.

Octaviano Palomo. Avda. Fernández Ladreda, 20. Teléfono: 921429100

Gireporc. Tocaderos s/n. Telf.: 921400062. Bernuy de Porreros.

Proinserga. Carretear Pinar Chico, s/n. Teléfono: 921574011. Fuentepelayo.

Agropabasa. Salinas, 20. Teléfono.: 921509608. Sauquillo de Cabezas.

A.V.I.G.A.S.E. Alamo, s/n www.grupoavigase.com Teléfono: 921437400. Valverde del Majano.

Gestorías

Asesoría Oficinas Provencio. Avda. Acueducto, 25, local bajo. Teléfono: 921462469 www.oficinasprovencio.com

Gestoría Arias Pinillos. Avda. Fernández Ladreda, 25, 1º. Teléf.: 921430760

Gestoría Moro. San Agustín, 3. Teléfono: 921461313

Sen Asesores. Avenida Fernández Ladreda, 10, 3º. Teléfono: 921461730.

Gestoria Vía Roma. Avda. Vía Roma, 41. Local. Teléfono: 921430604

Grúas

Grúas Segovia. Avda. de Hontoria P. 24. Polígono. de Hontoria. Teléfono: 921427411 / 648051745.

Hipermercados

Hipermercado Carrefour. Centro Comercial Luz de Castilla.

Hípicas

Hípica Eresma, Crta. Palazuelos, Km. 2. Teléfono: 921120042.

Hostales

Hostal Don Jaime. Ochoa Ondátegui, 8. Teléf.: 921444787.

Hostal Sol Cristina. Avda. Obispo Quesada 40-42. Teléfono: 921427513.

Hostal Vadama. Santa Catalina, 8. Teléfono: 921437043.

Hostal Romi. Onésimo Redondo, 12. Teléf.: Cantalejo

Hoteles

Hotel Cándido. Carretera de La Granja, s/n. Teléfono: 921413972.

Hotel San Antonio el Real. www.sanantonioelreal.es San Antonio el Real, s/n. Teléfono: 921413455.

Hotel Puerta de Segovia. Carretera de Soria, 12. Teléfono: 921437161. La Lastrilla

Caserio de Lobones. Posada Caserío de Lobones. Teléfono 921128408. Valverde del Majano.

Industrias cárnicas

Cárnicas Pedro Gómez. www.carnicasperdrogomez.com Teléfono: 921420081

Inmobiliarias

Arco Ramírez. Calandria, 8. www.arco-ramirez.com. Teléf.: 921471474. San Ildefonso.

Alquileres Tapia. Teléfono: 607334797.

Navisa. Santo Tomas, 2. www.inmobiliaria-navisa.com Teléfono: 921434366

Segoconsa. Buitrago, 2. Tel.: 921437743.

J.S.F. Grupo Inmobiliario. Del Olmo, 4. Teléfono: 921406826. San Cristóbal de Segovia.

Teléfono: 921 437261

Imprentas

Imprenta Rabalán. Enrique Larreta, 6. Polígono Industrial El Cerro. Teléfono: 921440393.

Librerías

Librería Cervantes. Cervantes, 14. Teléfono: 921462485

Librería Entrelibros. José Zorrilla, 24. Teléfono: 921423651.

Maquinaria

Maquinaria y Repuestos Industrias Núñez. Postas, 11. Teléfono: 921431562. San Ildefonso.

Moda

Boutique Quimera. Tallas grandes 44-46. Alférez Provisional, 3. Teléfono: 921 442214. www.tallasgrandesensegovia.com.

Motor

Conrauto. Vía Roma, 5. Telef.: 921421358.

Emaysa, Peñalara, 2. Teléfono: 921422681.

Eresma Motor (BMW). Navacerrada, Teléfono: 921433971.

Hyundai. Peñalara, 6. Teléfono: 921453059

Noauto Segovia Crta. San Rafael, 32. Teléfono: 921413103.

Vicente Leal Vargas. Citroën. www.vlealvargas.citroen.es Guadarrama, 15. Teléfono: 921422333.

Renault. Juan José García Martín. Crta Santa María s/n. Teléfono: 921580038 Nava de la Asunción.

Muebles y decoración

Arribas Decoración. Peñalara, 4. Teléfono: 921420162. Segovia.

Begara Decoración. Paseo de Ezequiel González, 8. Teléfono: 921444612

Tapicerías Castaño. José Zorrilla, 61. Teléfono: 921463416

Muebles Pastor. Real Sur, s/n. Teléfono: 921169509. Fuentesauco de Fuentidueña.

Martín San José San Roque, 2. Teléf.: 921507001. Prádena.

Mutuas

Quirón Prevención Segovia. Obispo Quesada, 26. www.quironprevencion.com. Teléfono: 921413240..

Panaderías

Panaderia La Tahona del Negrete, San Cristóbal, 14. Teléfono: 921434345

Panaderia Redondo Robledano. Puente de San Lorenzo, 14. Teléfono: 921434587

Panaderia Molinga. Pª Conde Sepúlveda, 20. Teléfono: 921425297

Marín Panaderia. Calle los Hermanos Martínez Aguilar, 2. Teléfono: 921421293.

Panadería Juan Sanz. Correos, 5. Teléf.: 921557334. Santo Tomé del Puerto.

Partidos Políticos

C's Ciudadanos Segovia. Plaza Mayor, 1

Izquierda Unida. Plaza de Santa Eulalia, 10, 3º. Teléfono: 921419813. www.iusegovia.org

Partido Popular. Escultor Marinas, 16. Teléfono: 921461515

PSOE Segovia. Avda. Marqués de Lozoya, 7. Teléfono: 921443030

Pastelerías, confiterías

Confitería El Alcázar. www.ponchesegoviano.com Plaza Mayor, 13. Teléf.: 921462118

Obrador del Pan. José Zorrilla, 103. Teléfono: 921101198.

Pastelería Limón y Menta. Isabel la Católica, 2. Teléfono: 921462141

Pellet

Naturpellet. Fábrica y distribución de pellet. www.naturpellet.es. Carretera A-601, salida 60. Teléf. 921160311. Sanchonuño.

Peluquerías

Alfredo Peluqueros. C/ Independencia, 4. Teléfono: 921423866. a_estilistas@hotmail.com.

Peluquería Candel Caballeros. Teniente Coronel Fernando de Castro, 12. Teléfono: 921433975.

Podólogos

Clínica Podológica. La Plata, 28 - B. Teléfono: 921422846

Procuradores de los Tribunales

José Carlos Galache Díez. Gobernador Fernandez Jiménez, 12 - 2º decha. Teléfono: 921426500

Publicidad

Publiempresa Segovia. Carretera de Riaza, 29. Teléfono: 921413029.

Reparación de calzado

Zapatero Calle San Juan, 8. Teléfono: 669638193.

Residencias

Residencia Mixta de la S. Social. Ctra. de Valladolid, 10.

Residencia Asistida de Personas Mayores. Tres de Abril, 9.

Residencia de Ancinos Virgen del Pinar. Sol s/n. Teléf.: 921522051. Cantalejo

Residencia Geriátrica Los Sauces. Nueva, 4. Teléfono: 921496505. Cantimpalos.

Residencia de Ancianos El Alamillo. Alamillo, 50. Teléfono: 921140466. Cuéllar.

Centro de Mayores Valdihuertos. Avda. de los Toros, 7. Teléfono: 921144910. Cuéllar.

Centro Socio-Sanitario El Espinar. Marigarcía, 5. Teléfono: 921182470. El Espinar.

Hermanitas de los Pobres. Avda. Padre Claret, 7. Teléfono: 921438852

Sanidad Virgen de Veladiez. Finca la Setuna s/n. Teléf.: 921467260. Espirdo.

Residencia San Miguel. C/ Segovia, 4. Teléf: 921 574397. Fuentepelayo.

Residencia de Ancianos El Sotillo. La Lastrilla

Residencia de Ancianos La Alameda. Plaza del Caño, s/n. Nava de la Asunción

Residencia San Antonio. Fuente Pia, 12. Teléfono: 666537399. Marugán

Residencia Las Eras del Arevalillo. Escobar, 28. Tel.: 921577098. Mozoncillo.

Residencia Nuestra Señora Virgen del Rosario. Avda. Polideportivo, s/n. Teléfono: 921160093. Sanchonuño

Residencia Madrid. Paseo de la Fruta, 1. Teléfono: 921470069. San Ildefonso.

Residencia de Ancianos "Los San Pedros". Camino de la Garnacha, 4. Teléfono: 921531036. San Pedro de Gaíllos.

Residencia Vitall. Obispo Cadena, 4. Teléfono: 921594029. Santa María la Real de Nieva.

Fundación Santa Eulalia. Otones, 3. Teléfono: 921509511. Torreiglesias.

El Jardín de Segovia. Ctra. San Ildefonso, s/n. Tel.: 902123626. Trescasas.

Centro Residencial Oteruelo. Oteruelo s/n. Teléfono: 921490960. Valverde del Majano.

Restaurantes

Hotel Restaurante San Miguel, c/ Infanta Isabel, 6. Teléf.: 921460009, 921463657.

Mesón de Cándido. Plaza del Azoguejo, 5. Teléfono: 921440837.

Mesón Los Arcos. Avda. Juan Carlos I, 16. Teléfono: 921430808.

Restaurante Asador Maribel. Padre Claret, 16. Teléf.: 921441141.

Restaurante Casa Vicente. www.mesonrtecasavicente.com Colón, 1. Teléfono: 921462541.

Restaurante Casares. Padre Claret, 2-4. Teléf.: 921047712. .

Restaurante El Bernardino. Cervantes, 2. Teléf.: 921462477.

Restaurante Figón de los Comuneros. Travesía del Patín, 4. Teléfono: 921460309.

Restaurante Jose. Plaza Mayor, 4. Teléfono: 921460919.

Restaurante José María. Cronista Lecea, 11. Teléf.: 921461111.

Restaurante La Codorniz. Hermanos Barral, 3. Teléfono: 921463904.

Restaurante San Marcos. San Marcos, 30. Teléfono: 921433649

Taberna Mayo. Pº Ezequiel González, 41. Teléfono: 921498900. jjmayotorrubias@gmail.com

Restaurante La Cerca. Del Puerto, 63. Teléfono: 921504083. Arcones.

Restaurante Los Mellizos. Travesía de la Iglesia, 5. Teléf.: 921560110. Carbonero el Mayor.

Mesón J.B. Mayor, 14. Teléf.: 921508168. Casla.

Restaurante La Matita. Ctra. Soria, km 162. Teléfono. 921403077. Collado Hermoso

La Hosteria Ca Techu. El Pilar, 18. Télef.: 921181662. El Espinar.

Restaurante Rolar. Plaza Constitución, 7. Telef.: 667507497. El Espinar.

Restaurante El Jardín. Las Huertas, 40. Teléfono: 921431182. Polígono de Hontoria

Venta Magullo. Carretera Soria-Plasencia s/n. Telef.: 921435011. La Lastrilla.

Restaurante El Nogal de Madrona. C/ Prado de la Mancha, 1-3. Teléfono: 675254422. elnogalmadrona@gmail.com. Madrona

César. Ctra Valladolid 601, Km. 72.200. Teléf.: 921575381. Navalmanzano.

Restaurante La Chuleta. Arturo Hernández, 34. Telefono: 921591152. Navas de Oro.

Restaurante El Chorrillo. Real, 99. Telefono: 921448669. Palazuelos de Eresma.

Restaurante Avanto. Carretera Segovia-Arévalo, Km. 28,600. Teléfono: 921595017. Santa María la Real de Nieva.

Restaurante Casa Tinín. Lope Tablada, 6. Telef.: 921540165. Sepúlveda.

Restaurante Ismael. Lope Tablada, 2. Telefono: 921540055. Sepúlveda.

Restaurante Manrique. Carretera de Soria km. 173, Tel.: 921403050. Sotosalbos.

Restaurante Casa Holgueras. Plaza España, 14. Tel.: 921500028. Turégano.

Restaurante Hilaria. Ctra.Madrid, 124. CL-601 Teléf: 921470292 /470397. Valsaín.

Mesón La Serrana. Cuartel, 1. Teléf.: 921198786. Villacastín.

Mesón El Arriero. Carretera Arévalo, 10. Teléfono: 921436326. Zamarramala.

Restaurante La Parrilla de Tejadilla. Calle El Chopo, 55. Teléfono: 921442149. Valverde del Majano.

Recambios automoción

Recambios Lubse. www.lubse.es Peñalara, 26. Pol. Ind. El Cerro. Teléf. 921444228

Seguros

Carretero Arribas Agencia de Seguros. Ezequiel González, 24, 1ºA.Telfs.: 921426421, 653611433

De Pablos Correduría de Seguros. Pº Conde Sepúlveda, 19-21. Telf:. 921420584

FIATC Seguros. Ramón y Cajal, 1. Local. Teléfono: 921434487

Monterrubio Correduría de Seguros. Santo Tomas, 2. Teléfono: 921443984.

Uni Segovia. www.unisegovia.com Santa Catalina, 12. Teléf.: 921466064

Suministros industriales

Comercial Gonzalez. Guadarrama, 8 y 11. Teléfono: 921440378

Saji. Guadarrama, 49. Teléfono: 921422449.

Hins Suministros. Somosierra, 7. Teléfono: 921441244.

Suministros Transcose. Guadarrama, 4. Teléfono: 921428717.

Útiles. Avda. de Hontoria, 37. Teléfono: 921412187. Hontoria

Talleres

R.I.G.A.R.V.E. Carretera de Soria, 25. Teléfono: 921428078

Taller Chapa y Pintura Mariano María. Atalaya, 1. Teléfono: 921438399

Talleres Lázaro Agrícola. Trinidad, 16. Teléfono: 921527035. Sacramenia.

Transportes

Navatrans. Zurdo y Giráldez, 19. Teléfono: 921591461. Navas de Oro

Saiz Garrido S.L. Polígono Industrial Los Llanos de San Pedro, Parcela 19. Teléfono: 921181966. El Espinar

Transportes Fernández Borregón. Pol. Ind. Nicomedes García, parcela 2-B. teléfono: 921490821. Valverde del Majano.

Viajes

Viajes Patiño. www.viajespatiño.es Gobernador Fernández Jiménez, 6. Teléfono: 921430511.

Viveros

Viveros Julián Martín. Ctra. Soria, 1. Teléfono: 921436234. La Lastrilla.

El Ejidillo, Viveros Integrales. Ctra. de Segovia s/n. Teléfono: 921121380 Valdesimonte.

Zapaterías

Bartolome. Roble, 12. Teléf.: 921431095.

Los Chicos. Juan Bravo, 32. Teléfono: 921462648.

ANUNCIOS BREVES en EL ADELANTADO

OFICINAS
C/ Morillo, 7. 40002 Segovia
publicidad@eladelantado.com
De lunes a viernes de 9 a 14 horas.

POR TELÉFONO
921 46 12 12
De lunes a viernes de 9 a 14 horas.

POR AGENCIAS DE PUBLICIDAD
Contacte con su agencia de publicidad habitual para gestionar sus anuncios breves.

TARIFA BREVES:
Cada palabra 0,52 + 21 % IVA
mínimo diez palabras.
TARIFA 1/2 MÓDULO:
(22 X40 mm):
11,00 + 21 % IVA.

AGENDA

Santoral del día:
Anselmo y Apolonio

ACTIVIDADES

Club de Lectura
La Biblioteca Pública acoge hoy, 21 de abril, el club de Lecturas Científicas con Concha Rodríguez de Ávila y Juan Luis García-Hourcade a las 12.00 h. a través de Zoom. Para poder participar es necesario realizar una inscripción previa en el teléfono 921463533.

BIBLIOTECA PÚBLICA <segovia>

Talleres
Hoy, 21 de abril, a las 12.00 h. tiene lugar el taller de mindfulness con Luis Luna y mañana día 22 a las 10.30 h. y 11.45 h. el taller de Tai Chi con Jordi Bellavista. Para poder participar en estas actividades es necesario realizar una inscripción previa en el teléfono 921463533.

BIBLIOTECA PÚBLICA <segovia>

Curso emprendimiento
La Cámara de Comercio de Segovia organiza el curso 'Certificado digital', impartido por Eugenia Monforte de Camerfirma hoy día 21 de 14.00 h. a 17.00 h. Más información e inscripciones en la web www.camaradesegovia.es.

CÁMARA DE COMERCIO <segovia>

Presentación libro
Hoy, 21 de abril, tiene lugar la presentación del libro 'Los mampuestos cajeados en la península ibérica' de Alonso Zamora a las 20.00 h. a través de las redes sociales de la Diputación de Segovia.

DIPUTACIÓN <segovia>

Taller didáctico
El Palacio de Quintanar ofrece hoy día 21, a través de su programación online, el taller didáctico 'Moldes de Alginato' con Gael Zamora disponible en su web www.palacioquintanar.com y redes sociales.

PALACIO DE QUINTANAR <segovia>

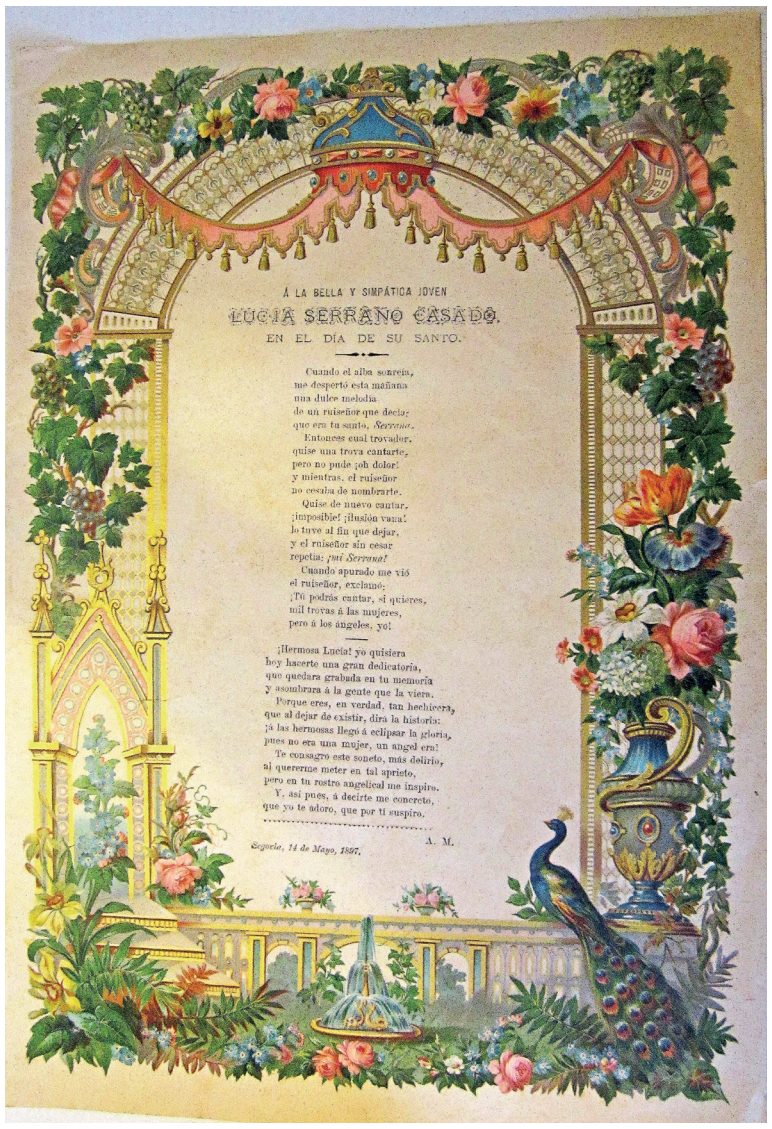

Archivo Histórico, litografía del grabador segoviano Alejandro Casas. E.A.

Conversaciones
La Asociación Paladio Arte organiza hoy, 21 de abril, en el Campus María Zambrano, un ciclo de conversaciones que comienzan a las 9.00 h. en torno a la inclusión y la diversidad en las artes escénicas y que se prolongarán durante la jornada. Más información en el teléfono 678555239.

CAMPUS MARÍA ZAMBRANO <segovia>

Visitas guiadas
Continúan las visitas guiadas 'La Semana Santa en los vitrales de la Catedral' organizadas por el Cabildo hoy, 21 de abril, a las 17.00 h. para 5 personas como máximo. El precio establecido es de 7 euros la entrada general, 5 euros reducida para estudiantes y segovianos y gratuita para menores de 6 años. Pueden reservarse en la página web catedraldesegovia.es o en la taquilla de acceso, con un máximo de dos personas por reserva.

CATEDRAL <segovia>

Palacio de Quintanar. E.A.

Donación de sangre
La unidad móvil del Centro de Hemoterapia y Hemodonación de Castilla y León se traslada hoy, 21 de abril, al centro de salud de Nava de la Asunción de 16.15 h. a 20.45 h.

CENTRO DE SALUD <nava de la asunción>

Presentación libro
La Casa de la Espiritualidad San Frutos acogerá mañana jueves, 22 de abril, a las 19.30 h, la presentación del libro de monseñor César Franco, obispo de Segovia, 'El desafío de la fe', en la que intervendrán además Manuel Oriol Salgado, director de Ediciones Encuentro, y Ángel González Pieras, director de El Adelantado de Segovia.

CASA DE LA ESPIRITUALIDAD <segovia>

Narración y música
La Imaginación Teatro ofrece mañana, 22 de abril, en la Biblioteca Pública 'Cuentos patas arriba', una narración oral acompañada de música a partir de las 19.00 h. Para asisitir es necesario realizar una inscripción previa en el teléfono 921463533.

BIBLIOTECA PÚBLICA <segovia>

Jornada
La Federación Empresarial Segoviana organiza mañana día 22 la jornada 'Cómo proteger la propiedad industrial: invenciones' a cargo de Beatriz Pérez de la Oficina Española de Patentes y Marcas. Tendrá lugar a las 17.00 h. de forma presencial en el salón de actos de FES y online vía Zoom. Es necesario realizar una inscripción previa en el correo electrónico comunicacion@fessegovia.es.

FES <segovia>

Lectura escénica
Dentro de la programación organizada por el ayuntamiento de Segovia con motivo del Día del Libro mañana, 22 de abril, tendrá lugar en la Casa Museo de Antonio Machado a las 18.00 h. la lectura 'Sentencias, donaires, apuntes y recuerdos de un profesor apócrifo', basada en textos de Juan de Mairena y poemas de Antonio Machado; será interpretada por alumnos de la Escuela Superior de Arte Dramático de Castilla y León. Para asistir es necesario recoger una invitación desde las 17.30 h. en el Centro de Recepción de Visitantes.

CASA MUSEO ANTONIO MACHADO <segovia>

Charla-concierto
Con motivo de la exposición 'Palabras con fuelle' de Cuco Pérez, mañana día 22 tendrá lugar en la Casa de la Lectura una charla-concierto a cargo del músico a las 19.00 h. Para asistir es necesario recoger una invitación desde las 18.30 h. en el zaguán del edificio.

CASA DE LA LECTURA <segovia>

Proyección
Desde mañana día 22 hasta el 2 de mayo podrá verse en la sala Luis Javier Moreno de la Casa de la Lectura los dos primeros capítulos del audiovisual 'La revuelta comunera. Escenarios de las vísperas' de José Antonio Quirce, de jueves a sábado de 11.00 h. a 14.00 h. y de 17.00 h. a 20.00 h. y los domingos de 11.00 h. a 14.00 h., excepto los días 23 de abril y 1 de mayo que permanecerá cerrada.

CASA DE LA LECTURA <segovia>

Jornada de puertas abiertas y paseo
El 23 de abril tendrá lugar una jornada de puertas abiertas en la Casa Museo Antonio Machado. Además a las 11.00 h. está previsto que se realice un paseo machadiano previa inscripción gratuita en el Centro de Recepción de Visitantes.

CASA MUSEO ANTONIO MACHADO <segovia>

Actividades para niños
Dentro de las actividades organizadas con motivo del Día del Libro, el viernes día 23, a las 12.00 h., tendrá lugar el cuentacuentos teatralizado 'Jorge el valeroso' a cargo de Saltatium Teatro en los jardines de la iglesia de San Juan de los Caballeros. Y el día 24 el Paseo del Salón acogerá 'La vida del náufrago', una narración convertida en juego inmersivo con School of Wonder. Podrán participar niños y niñas de 4 a 7 años de 10.30 h. a 12.30 h. y de 12.30 h. a 14.30 h. para edades entre 8 y 11 años. Las entradas para ambas actividades tienen un precio de 3 euros y pueden adquirirse en el Centro de Recepción de Visitantes, en el teléfono 921466721 y en la página web www.turismodesegovia.com.

VARIAS LOCALIZACIONES <segovia>

Paseo del Salón E.A.

Concierto
El Teatro Juan Bravo acogerá el viernes 23 de abril el concierto de Celtas Cortos a las 19.30 h. Las entradas tienen un precio de 20 euros y pueden adquirirse en la taquilla del teatro o a través de la web www.tickentradas.com.

TEATRO JUAN BRAVO <segovia>

Scape Room
El ayuntamiento de Segovia organiza el día 24 de abril un scape room teatralizado 'Segovia 2050. Para sobrevivir necesitamos encontrar las claves de la soberanía alimentaria en lo que antaño fue el Jardín Botánico de Segovia'. Podrán inscribirse los jóvenes entre 12 y 15 años, para la ronda de 17.00 h. a 18.30 h., y entre 16 y 18 años de 19.00 h. a 20.30 h. Las inscripciones

pueden realizarse en a través del correo electrónico transitio@uva.es. Más información en el perfil de Instagram@transitio.uva.

JARDÍN BOTÁNICO <segovia>

CONVOCATORIAS

Concurso

La Diputación Provincial de Segovia organiza el concurso escolar 'Agenda 2030 y sus objetivos de desarrollo sostenible', dirigido a alumnos de 3º y 4º de Primaria de centros escolares del entorno rural. Las inscripciones para participar pueden realizarse hasta mañana 22 de abril y el plazo de presentación de proyectos comenzará el 26 de abril hasta el próximo 21 de mayo. Más información en www.dipsegovia.es

DIPUTACIÓN <segovia>

CINE

Centro Comercial Luz de Castilla
(del 16 al 22 de abril)

Godzilla vs. Kong
X, J, V, S y D: 17:15 y 19:45

Mortal Kombat
X, J, V, S y D: 17:15 y 19:45

Tom y Jerry
X, J, V, S y D: 17:45

Raya y el último Dragón
X, J, V, S y D: 17:30

¡Upps 2! ¿Y ahora dónde está Noe?
V, S y D: 17:15 y 17:45.
X y J: 17:30 único pase

El Agente Topo
V, S y D: 19:45
X y J: 17:45 y 19:45

Otra ronda
V, S y D: 19:30
X y J: 17:30 y 19:30

Nomadland
X, J, V, S y D: 19:45

TEL. 654130664
<www.cinesluzdecastilla.com>

Arte 7
(del 16 al 22 de abril)

Jonas Kaufmann. My Viena (Recital)
D 18: 19:30

Una joven prometedora
V, S, D, X y J: 17:20 y 19:20

Otra ronda
V, S, D, X y J: 17:10 y 19:15

Mortal Kombat
V, S, D, X y J: 17:30 y 19:30

Amanece en Calcuta
V, S, D, X y J: 19:10

Ups ¿y ahora donde esta Noe?
V, S, D, X y J: 17:30

Raya y el último dragón
D 18: 17:10 y V, S, X y J: 17:10 y 19:30

Godzila vs Kong
V, S, D, X y J: 17:15 y 19:20

Tom y Jerry
V, S, D, X y J: 17:20

Nomadland
V, S, X y J: 17:15

TEL. 921432128 <www.artesiete.org>

Avenida (Pedrajas de S. Esteban)

Cuñados
V, S, D y L: 19:30

HORARIO DE MISAS *(de lunes a viernes)*

SEGOVIA CAPITAL:

Laborables mañana

7:30 Hospital general
7:45 Misioneros Claretianos (de lunes a viernes) (julio, agosto y sábados a las 9:00)
8:00 María Inmaculada, Concepcionistas (Calle Peralta), Siervas de María
8:30 Franciscanas de S. Juan de Dios, Clarisas de S. Antonio del Real
9:00 Ntra. Sra. del Carmen y Convento de San José (carmelitas descalzas)
9:30 El Cristo del Mercado
10:00 San Lorenzo, Catedral, Santa Isabel, El Salvador (de mayo a septiembre).
10:30 Santo Tomás, San Millán, Hospital General
11:00 Sta. Eulalia, Hospital de la Misericordia
11:30 San Martín
12:00 Agustinas de Santa Rita
12:30 Hermanitas de los pobres

Laborables tarde

Invierno		Verano
17:30	Santuario de la Virgen de la Fuencisla	19:30
18:00	PP. Carmelitas Descalzos (Convento San Juan de la Cruz)	20:00
19:00	Madres Dominicas	19:00
19:00	El Salvador (de octubre a abril, siempre a las 19), Santa Teresa, Ntra. Sra. del Carmen.	20:00
19:30	Sto. Tomás, San Miguel, San José Obrero, Sta. Eulalia	19:30
19:30	La Resurrección, San Frutos	20:00
20:00	San Millán, San Lorenzo, Stma. Trinidad, El Cristo del Mercado, Misioneros claretianos	20:00

Datos facilitados por el Obispado

EXPOSICIONES

ARCHIVO HISTÓRICO
'Tesoro Oculto', colección de cromolitografías del grabador segoviano Alejandro Casas Mozos.
Hasta el 30 de abril.

BIBLIOTECA PÚBLICA
'Los Unturbe, fotógrafos de Segovia', espacio principal y pasillo infantil.
Hasta el 30 de abril.
'Quiero ser como tú', ilustraciones de Silvina Eduardo para el libro de Cristina Oleby, sala infantil.
Hasta el 30 de abril.

CASA DE LA LECTURA
'Palabras con fuelle' de Jesús Pérez de la Cruz.
Hasta el 23 de mayo.
'Retrato de Machado' de Miguel Prieto.
Permanente. De jueves a sábado, de 11.00 h. a 14.00 h. y de 17.00 h. a 20.00 h. Domingos de 11.00 h. a 14.00 h.

CASA DE LA MONEDA
Muestra permanente sobre los sistemas de producción y métodos de trabajo para acuñar moneda.
Permanente.
'Corrientes', figuras abstractas en madera de Federico Osorio.
Hasta el 6 de junio. Viernes y sábado de 11.00 h. a 14.00 h. y de 16.00 h. a 18.00 h., domingos de 11.00 h. a 15.00 h.
Centro de Creatividad IE University. 'Domestic Fictions', instalación artística del colectivo de arte y arquitectura Casa Antillón.
Hasta el 27 de abril. Martes, miércoles y jueves de 15.30 h. a 20.00 h. y sábados de 12.00 h. a 20.00 h.

CASA JOVEN
'Reflejos de tinta', colección de obras creada por el ilustrador Gustavo García.
Hasta el 29 de abril. De lunes a viernes de 9.00 h. a 14.00 h. y de jueves a sábado de 17.00 h. a 20.00 h.

CATEDRAL
Muestra permanente en las salas de exposiciones Bajo Claustro, Capitular y Sala de Tapices y Ornamentos Litúrgicos.
Permanente. De lunes a domingo de 9.30 h. a 18.00 h.

CASA MUSEO ANTONIO MACHADO
Residencia del poeta durante su estancia en Segovia.
Permanente. Sábados de 11.00 h. a 14.00 h. y de 14.30 h. a 18.00 h. y domingos de 11.00 h. a 15.00 h.

CENTRO SOCIAL CORPUS
'Encuentros' exposición de fotografías de Esther San Raimundo.
Hasta el 30 de abril. De lunes a viernes de 10.00 h. a 13.00 h. y de lunes a jueves de 17.00 h. a 19.00 h.

LA ALHÓNDIGA
'Palabras que nombran. Diseños para leer', exposición de Fernando Beltrán.
Hasta el 6 de junio. De miércoles a viernes de 17.00 h. a 20.30 h., sábados y domingos de 11.00 h. a 14.00 h. y de 17.00 h. a 20.30 h.

LA CÁRCEL CENTRO DE CREACIÓN
'Papillons. La palabra no dicha' instalaciones de Lidia Martín y Eugenia Navajo.
Prorrogada hasta el 9 de mayo. De miércoles a viernes de 17.30 h. a 20.00 h., sábados y domingos de 11.00 h. a 14.00 h. y de 17.30 h. a 20.00 h.

MUSEO ESTEBAN VICENTE
'Hereditas', muestra de Gonzalo Borondo.
Hasta el 26 de septiembre. De martes a viernes de 11.00 h. a 14.00 h. y de 16.00 h. a 19.00 h., sábados de 11.00 h. a 20.00 h. y domingos y festivos de 11.00 h. a 15.00 h.

MUSEO DE SEGOVIA
Colección compuesta por fondos arqueológicos, etnológicos y de Bellas Artes.
Permanente.
'Pieza del mes', retablo de la desaparecida iglesia de Santa Columba, obra de Lucas Giraldo.
Hasta el 30 de abril.
'Las bulas de Cuéllar: imprenta y devoción en Castilla'. Visitas guiadas.
Hasta el 30 de abril.
'Art on the road', jóvenes artistas de Castilla y León.
Hasta el 30 de abril. De martes a sábado de 10.00 h. a 14.00 h. y de 16.00 h. a 19.00 h. Domingos de 10.00 h. a 14.00 h.

MUSEO ZULOAGA
Muestra permanente, piezas de cerámica, bocetos y decoraciones realizadas por Daniel Zuloaga.
Permanente
Exposición temporal sobre el yacimiento de la Cueva de la Griega situado cerca de Pedraza. Visitas guiadas de miércoles a viernes y sábados. Más información en el teléfono 921463348.
Hasta el 30 de abril.

PALACIO QUINTANAR
'Identidades', exposición colectiva con propuestas creativas diversas de 18 artistas.
Hasta el 25 de abril. De martes a sábado de 9.00 h. a 14.00 h. y de 17.00 h. a 21.00 h. y domingos de 11.00 h. a 15.00 h.

VALLAS PUBLICITARIAS DE SEGOVIA
'Insurrecta', exposición de Gonzalo Borondo, intervención del paisaje ubicada en 17 localizaciones de libre acceso en 32 vallas publicitarias.
Hasta el 31 de diciembre.

AGUILAFUENTE
Ayuntamiento, exposición 'Imágenes de la Antigüedad. Retorno a la arquitectura romana en Segovia'.
Hasta el 2 de mayo.

CARBONERO EL MAYOR
Casa Museo de los Quehaceres.
Permanente. Visita previa cita en los teléfonos 921560173 y 634569316.

REAL SITIO DE SAN ILDEFONSO
Real Fábrica de Cristales de La Granja, Museo Tecnológico del Vidrio.
Permanente. De martes a viernes de 9.00 h. a 18.15 h., sábados de 9.00 h. a 19.00 h. y domingos y festivos de 9.30 h. a 15.00 h.
Galería de Arte Zaca, piezas, fundamentalmente óleos, de Charo Vaquerizo.
De martes a viernes de 11.30 h. a 14.00 h. Fines de semana y festivos de 11.30 h. a 19.30 h.

SAN PEDRO DE GAÍLLOS
Museo del Paloteo. Muestra permanente, objetos y documentos de la historia y tradición de la localidad.
Permanente. Primer y segundo sábado de mes de 11.30 h. a 14.30 h. y de 16.30 h. a 19.30 h. Domingo de 11.30 h. a 14.30 h.

ÁLBUM

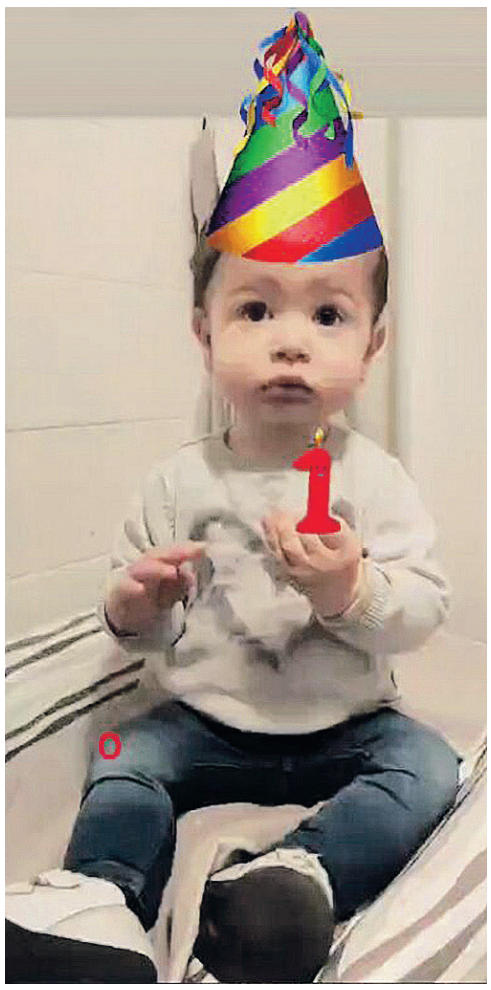

¡MUCHAS FELICIDADES! para **Jaime Merinero Soto,** por haber cumplido su primer añito, de tus papás Sergio y Patricia, se sienten muy orgullosos, para que nos sigas haciendo tan felices y porque eres la alegría de toda la familia. Fue un cumpleaños cargado de sorpresas y regalos con celebración en el restaurante familiar "El Rincón de Ramón" de Cantimpalos, donde todos brindaron para decirle lo mucho que le quieren. Un abrazo muy fuerte de tus abuelos, Tomás y Pili de Laguna Rodrigo, Pepe y Teresa de Cantimpalos, de tus tíos, primos y familiares de Cantimpalos y de Laguna Rodrigo, que te felicitan en este día tan especial./ Lourdes Matarranz Gómez

FOTOS EN LA **SECCIÓN ÁLBUM**

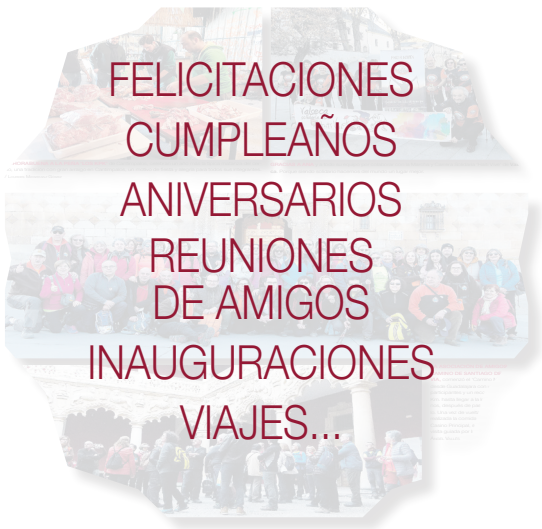

Los interesados en publicar en esta sección sus fotografías y textos pueden enviarlos,
con 3 días de anticipación como mínimo, por correo,
junto con el teléfono y los datos completos a
c/ Morillo, 7. 40.002. Segovia, o al correo electrónico:
redaccion@eladelantado.com.

Las copias fotográficas no se devolverán.

LA SECCIÓN ÁLBUM ES GRATUITA

EL TIEMPO

Soleado · Nubes altas · Nubles y claros · Nublado · Chubascos débiles · Chubascos fuertes · Lluvia débil · Lluvia fuerte · Tormentas · Nieve · Viento · Viento fuerte

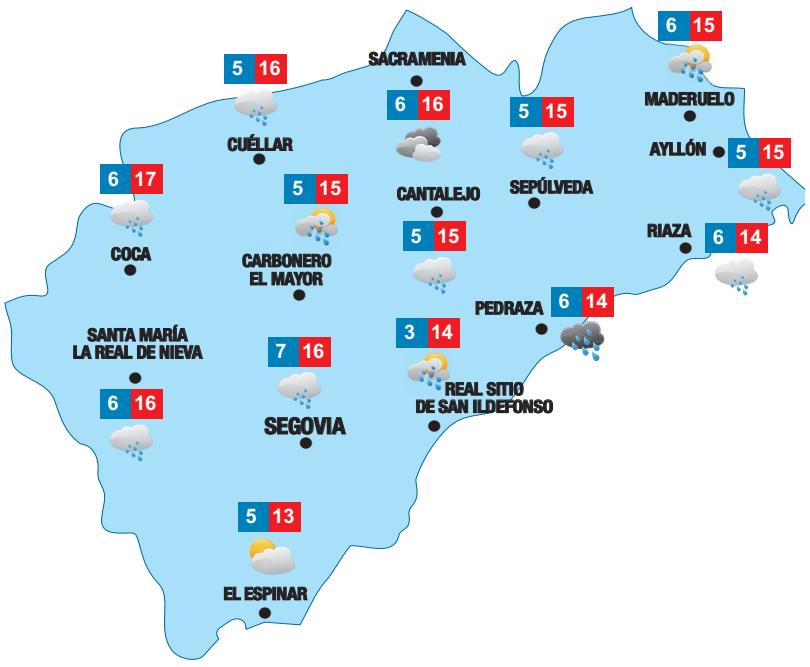

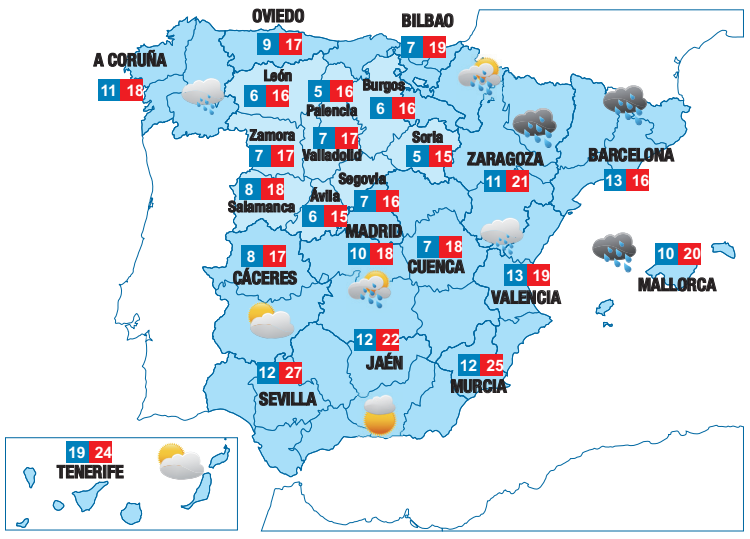

El tiempo, hoy

En Segovia: Nuboso con chubascos dispersos, que pueden ir ocasionalmente con tormenta. Temperaturas sin cambios. Vientos de suroeste o variables, flojos.
En España: En el norte y nordeste peninsulares y en Baleares se espera atmósfera inestable, con chubascos y tormentas ocasionales. Serán más intensos en montaña y por la tarde, especialmente en el Prepirineo y sistema Ibérico. En el litoral Cantábrico las precipitaciones serán débiles y aisladas y tenderán a remitir por la tarde. De forma más dispersa y ocasional se pueden dar también en otras zonas del tercio este peninsular y entorno del sistema Central. En el oeste peninsular se espera la llegada de un frente en la segunda mitad del día, con nubosidad y precipitaciones.

Temperaturas en Europa

Lisboa	13 19	Londres	9 13	París	7 18
Berlín	4 16	Roma	6 17	Moscú	5 15

Autobuses entre Madrid y Segovia

avanza

https://www.avanzabus.com. https://booking.avanzabus.com/web/step1.php
Telf. 91 272 28 32 (Att cliente: De lunes a viernes de 8 a 21 horas.
Sábados de 9 a 17 y domingos de 11 a 19 horas)

MADRID - SEGOVIA

SERVICIO	LINEA	Lunes a Viernes	Sábados y Domingos
Directo	MADRID-SEGOVIA	6:30	
Semidirecto	EL ESPINAR-SEGOVIA	6:50	
Semidirecto	ESCOLAR EL ESPINAR-SEGOVIA	7:00	
Ruta	OTERO HERREROS-SEGOVIA	7:00	
Ruta	MADRID-SEGOVIA	7:15	
Directo	MADRID-SEGOVIA	7:30	
Semidirecto	MADRID-SEGOVIA	8:00	8:00
Ruta	EL ESPINAR-SEGOVIA	9:00	
Ruta	MADRID-MELGAR F (por Villahán)		9:00
Directo	MADRID-SEGOVIA	9:15	9:15
Semidirecto	MADRID-EL ESPINAR	9:30	9:30
Directo	MADRID-SEGOVIA	10:00	10:00
Ruta	MADRID-NAVA DE LA ASUNCIÓN		10:15
Semidirecto	MADRID-SEGOVIA	11:00	11:00
Directo	MADRID-SEGOVIA	11:30	11:30
Directo	MADRID-SEGOVIA	12:00	12:00
Semidirecto	UNI AUTÓNOMA-COMPLUTENSE-SEGOVIA	12:05/12:35	
Directo	MADRID-SEGOVIA	13:00	13:00
Ruta	OTERO HERREROS-SEGOVIA	13:20	
Semidirecto	MADRID-EL ESPINAR	13:45	
Directo	MADRID-SEGOVIA	14:00	14:00
Ruta	MADRID-NAVA DE LA ASUNCIÓN (solo viernes)	14:15	
Directo	MADRID-SEGOVIA	14:30	
Semidirecto	POLITECNICA (C.Sur)-COMPLUTENSE-SEG	14:35/15:05	
Ruta	MADRID-SEGOVIA	15:00	
Directo	MADRID-SEGOVIA	15:15	
Directo	MADRID-SEGOVIA	15:30	
Semidirecto	MADRID-EL ESPINAR	15:45	
Directo	MADRID-SEGOVIA	16:00	16:00
Semidirecto	EL ESPINAR-OTERO-SEGOVIA	16:30	
Semidirecto	MADRID-SEGOVIA	17:00	17:00
Directo	MADRID-SEGOVIA	18:00	
Semidirecto	MADRID-SEGOVIA	18:15	18:15
Directo	MADRID-SEGOVIA	19:00	19:00
Directo	MADRID-SEGOVIA	19:30	19:30
Ruta	MADRID-SEGOVIA	20:00	
Semidirecto	MADRID-EL ESPINAR	20:30	
Directo	MADRID-SEGOVIA	20:45	
Semidirecto	UNI AUTÓNOMA-COMPLUTENSE-SEGOVIA	20:45/21:15	
Ruta	MADRID-SEGOVIA		21:00
Ruta	OTERO HERREROS-SEGOVIA	21:10	
Directo	MADRID-SEGOVIA	21:30	21:30
Semidirecto	MADRID-SEGOVIA	22:00	
Semidirecto	MADRID-SEGOVIA	23:00	23:00

SEGOVIA - MADRID

SERVICIO	LINEA	Lunes a Viernes	Sábados y Domingos
Directo	SEGOVIA-MADRID	5:35	
Semidirecto	SEGOVIA-MADRID	6:15	
Directo	SEGOVIA-MADRID	6:15	
Semidirecto	EL ESPINAR-MADRID	6:15	
Semidirecto	VIA-MONCLOA-COMPLUTENSE-UNI POLITECNICA	6:20/6:20	
Directo	SEGOVIA-MADRID	6:45	
Semidirecto	SEGOVIA-UNI COMPLUTENSE-AUTÓNOMA	6:45/6:45	
Semidirecto	EL ESPINAR-MADRID	6:55	
Semidirecto	SEGOVIA-MADRID	7:00	
Directo	SEGOVIA-MADRID	7:00	
Semidirecto	SEGOVIA-UNI COMPLU.(Ciudad U)	7:15	
Directo	SEGOVIA-MADRID	7:45	
Semidirecto	EL ESPINAR-MADRID		8:00
Semidirecto	SEGOVIA-MADRID	8:30	8:30
Directo	SEGOVIA-MADRID	9:00	
Directo	SEGOVIA-MADRID	9:45	
Semidirecto	SEGOVIA-MADRID	10:30	10:30
Semidirecto	EL ESPINAR-MADRID	10:30	10:30
Ruta	SEGOVIA-OTERO HERREROS	11:10	
Directo	SEGOVIA-MADRID		11:30
Directo	SEGOVIA-MADRID	11:45	
Semidirecto	SEGOVIA-MADRID	12:30	12:30
Ruta	SEGOVIA-OTERO HERREROS	12:30	
Directo	SEGOVIA-MADRID	13:00	
Semidirecto	SEGOVIA-UNI COMPLUTENSE-AUTÓNOMA	13:00/13:00	
Ruta	ESCOLAR SEGOVIA-EL ESPINAR	14:00	
Ruta	SEGOVIA-EL ESPINAR	14:15	
Semidirecto	SEGOVIA-MADRID	14:30	14:30
Ruta	MELGAR F-MADRID (por Villahán)		15:15
Ruta	SEGOVIA-OTERO-EL ESPINAR	15:15	
Directo	SEGOVIA-MADRID	15:30	15:30
Ruta	SEGOVIA-MADRID	16:00	16:00
Directo	SEGOVIA-MADRID	16:30	
Directo	SEGOVIA-MADRID	17:00	17:00
Directo	SEGOVIA-MADRID	17:30	17:30
Directo	SEGOVIA-MADRID	18:00	
Ruta	NAVA DE LA ASUNCIÓN-MADRID (SOLO VIERNES)	18:30	
Ruta	NAVA DE LA ASUNCIÓN-MADRID		18:30
Directo	SEGOVIA-MADRID	19:00	19:00
Ruta	SEGOVIA-OTERO-EL ESPINAR	19:00	
Directo	SEGOVIA-MADRID		19:30
Directo	SEGOVIA-MADRID	20:00	20:00
Semidirecto	EL ESPINAR-MADRID	20:00	20:00
Ruta	SEGOVIA-MADRID	20:15	20:15
Ruta	SEGOVIA-OTERO HERREROS	20:20	
Directo	SEGOVIA-MADRID	21:00	21:00
Semidirecto	SEGOVIA-MADRID		21:30
Semidirecto	SEGOVIA-MADRID	21:45	
Ruta	SEGOVIA-OTERO HERREROS	22:00	

Trenes alta velocidad

SEGOVIA - MADRID

TREN	SALIDA	LLEGADA	SERVICIO
08058 AVANT	07.00	07.28	Lunes a viernes
08068 AVANT	07.22	07.50	Lunes a viernes
34868 AVANT	07.38	08.05	Lunes a viernes
04868 ALVIA	07.38	08.05	Lunes a viernes
08078 AVANT	07.52	08.20	Lunes a viernes
08088 AVANT	09.22	09.50	Lunes a viernes
34898 AVANT	09.54	10.21	Sábado y domingo
04898 ALVIA	09.54	10.21	Sábado y domingo
08098 AVANT	10.27	10.55	Sábado y domingo
04072 ALVIA	10.47	12.00	Lunes a viernes
04064 ALVIA	12.20	12.50	Diario
04092 ALVIA	12.52	13.57	Sábado y domingo
04186 ALVIA	13.59	14.28	Lunes a sábado
04086 ALVIA	13.59	14.28	Diario
04286 INTERCITY	13.59	14.28	Domingo
04110 ALVIA	14.53	15,57	Diario
08158 AVANT	15.57	16.25	Domingo
04114 ALVIA	16.04	16.33	Diario
08178 AVANT	18.22	18.50	Diario
04178 AVE	19.13	19.40	Lunes a viernes
34178 AVANT	19.13	19.40	L a V y D,
04988 ALVIA	19.33	20.00	Sábado y domingo
34988 AVANT	19.33	20.00	Sábado y domingo
08198 AVANT	20.23	20.51	Diario
04354 ALVIA	20.36	21.05	Diario
04174 ALVIA	20.36	21.05	Domingo
04266 ALVIA	21.37	22.06	Domingo
04166 ALVIA	21.37	22.06	Domingo
04670 INTERCITY	22.00	22.27	Domingo

MADRID - SEGOVIA

TREN	SALIDA	LLEGADA	SERVICIO
04275 ALVIA	07.15	07.43	Diario
08079 AVANT	07.52	08.19	Lunes a viernes
34899 AVANT	08.50	09.17	Sábado y domingo
04899 ALVIA	08.50	09.17	Sábado y domingo
08109 AVANT	10.15	10.42	Sábado y domingo
08129 AVANT	12.10	12.37	Lunes a viernes
04325 ALVIA	12.55	13.24	Diario
04143 ALVIA	13.25	14.39	Diario
98417 LD-AVE	13.25	15.07	
04111 ALVIA	14,34	15.59	Diario
99471 LD	14.34	16.33	Diario
99469 LD	14.34	16.33	Diario
04149 AVE	14.40	15.07	Lunes a viernes y D.
34149 AVANT	14.40	15.07	Lunes a viernes y D.
08359 AVANT	15.40	16.07	Lunes a viernes
04267 ALVIA	16.05	16.33	Diario
04167 ALVIA	16.05	16.33	Diario
31267 AVANT	16.05	16.33	Diario
08179 AVANT	17.00	17.27	Diario
08199 AVANT	19.25	19.52	Lunes a viernes
04909 ALVIA	20.40	21.07	Diario
34909 AVANT	20.40	21.07	Diario
04909 ALVIA	20.40	21.07	Lunes a viernes
08219 AVANT	21.30	21.57	Sábado y domingo

SEGOVIA - VALLADOLID

TREN	SALIDA	LLEGADA	SERVICIO
08079 AVANT	08.20	08.57	Lunes a viernes
08109 AVANT	10.43	11.20	Diario
04111 ALVIA	12.25	13.02	Domingo
04111 ALVIA	12.27	13.04	Lunes a viernes
04111 ALVIA	12.32	13.09	Sábado
08129 AVANT	12.38	13.15	Lunes a viernes
04143 ALVIA	14.41	15.16	Diario
04149 AVE	15.09	15.42	Lunes a viernes y D.
34149 AVANT	15.09	15.42	Lunes a viernes y D.
08359 AVANT	16.08	16.45	Lunes a viernes
04167 ALVIA	16.35	17.21	Diario
04267 ALVIA	16.35	17.21	Diario
34267 AVANT	16.35	17.21	Diario
08179 AVANT	17.28	18.05	Diario
08199 AVANT	19.54	20.31	Lunes a viernes
08219 AVANT	21.58	22.35	Sábado y domingo

VALLADOLID - SEGOVIA

TREN	SALIDA	LLEGADA	SERVICIO
08058 AVANT	06.23	06.58	Lunes a viernes
08068 AVANT	06.45	07.20	Lunes a viernes
08078 AVANT	07.15	07.50	Lunes a viernes
08088 AVANT	08.45	09.20	Lunes a viernes
08098 AVANT	09.50	10.25	Sábado y domingo
04072 ALVIA	10.07	10.46	Lunes a viernes
04092 ALVIA	12.12	12.51	Sábado y domingo
04086 ALVIA	13.11	13.57	Diario
04186 ALVIA	13.11	13.57	Diario
04110 ALVIA	14.42	15.21	sábado y domingo
04110 ALVIA	14.51	15.30	Lunes a viernes
08158 AVANT	15.20	15.55	Domingo
08178 AVANT	17.45	18.20	Diario
04178 AVE	18.36	19.11	Lunes a viernes y D.
34178 AVANT	18.36	19.11	Lunes a viernes y D.
08198 AVANT	19.46	20.21	Diario
04670 Intercity	21.20	21.56	Domingo

El Adelantado de Segovia no se hace responsable de que se puedan producir cambios en los horarios

BONOLOTO
Martes 20 de abril

5 - 9 - 12 - 23 - 37 -47
Complem. 6 - Reintegro: 2

LA PRIMITIVA
Sábado 17 de abril

1 - 6 - 13 - 21 - 26 - 40
Complem. 12 - Reintegro: 9

EUROMILLONES
Martes 20 de abril

5 - 17 - 28 - 41 - 46
Estrellas: 10 - 11

EL GORDO DE LA PRIMITIVA
Domingo 18 de abril

19 - 21 - 24 - 42 - 44
Número clave (reintegro): 2

ONCE
Martes 20 de abril

24625

Lunes 19 de abril	92867
Domingo 18 de abril	07701
Sábado 17 de abril	43256
Viernes 16 de abril	38591
Jueves 15 de abril	16953
Miércoles 14 de abril	44333
Martes 13 de abril	44851

SUPER ONCE
Martes 20 de abril

02 04 07 08 14 21 22 23 27 42
43 53 55 58 60 67 68 75 76 78

El Adelantado de Segovia no se hace responsable de los posibles errores en los datos de los sorteos, obtenidos de los organismos oficiales

FARMACIAS DE GUARDIA

Segovia
HOY: Mateos Rodríguez. San Francisco, 9. De 10:15 a 22:00 h. Y Santiago Gullón. Avda. de la Constitución, 5. (Junto nuevo campus Universitario). De 22:00 a 10:15 h.
MAÑANA: Pérez Sopeña. Ezequiel González, 21. De 10:15 a 22:00 h. Y Carril Batalla. Ctra. Villacastín, 11. (Puente de Hierro). De 22:00 a 10:15 h.

El Espinar
Hoy y durante toda la semana está de guardia la farmacia de El Espinar, Avenida Hontalbilla, 27.

Otras localidades:
Las 24 horas, permanecen abiertas las farmacias de Cuéllar y Cantalejo.
De 10.00 a 22.00 h.: Las farmacias de Boceguillas, La Granja, Torreval y Olombrada.
De 10.00 a 20.00 h.: Las farmacias de Navalmanzano, Santiuste y Navas de San Antonio.

PASATIEMPOS

SUDOKU

●○○

6			8		2			1
				6	5			
	8		9			6	4	5
						2	5	
4	2		1		9		6	7
	6	8						
1	7	2			8		3	
			2	1				
3			5		7			2

●●○

	7					5		
			9				2	7
	5			8	2			
8							1	9
		2				3		
6	4							8
			4	6			7	
3	2				9			
		4					9	

●●●

	1							3
7	3		6				9	
		5	9					7
		9	3		1			
	5		4		2		8	
			8		9	4		
1					4	7		
	4				7		6	2
3							1	

7 DIFERENCIAS

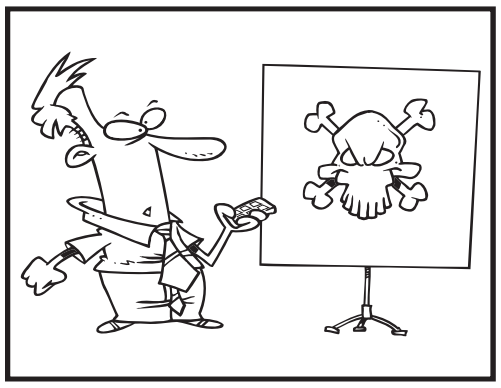

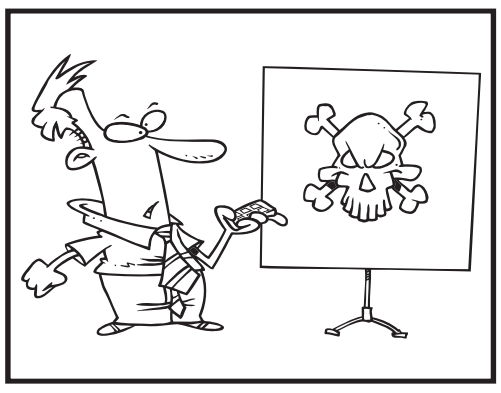

CRUCIGRAMA

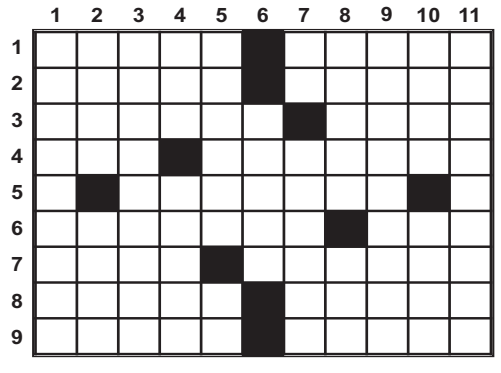

HORIZONTALES

1. Mamíferos marinos. | Caminar hacia aquí. • 2. Planeta. | Natural de Iberia. • 3. Estado americano. | Ignominioso. • 4. Besé el suelo. | Estimular. • 5. Lastimar, herir. • 6. Especialista en otología. | Átomo cargado. • 7. Cesta en que echan los pescadores la pesca. | Querido. • 8. Agrego, sumo. | Atasca. • 9. Arbusto espinoso. | Igualar.

VERTICALES

1. Ejercer sus funciones una persona o cosa. • 2. Airea. | Hago sonar campanas. • 3. Pensativas. • 4. Medida de longitud de un metro aproximadamente. | Con alas (fem). • 5. Del sodio. | Sufijo alcohólico. • 6. Inunda. • 7. Contemplé. | Bañar de cromo. • 8. Borracha. | Liga, amarra. • 9. Partículas eléctricas. • 10. Marcharía. | Esta no,... • 11. Producir el gato cierto ronquido en señal de agrado.

AUTODEFINIDO

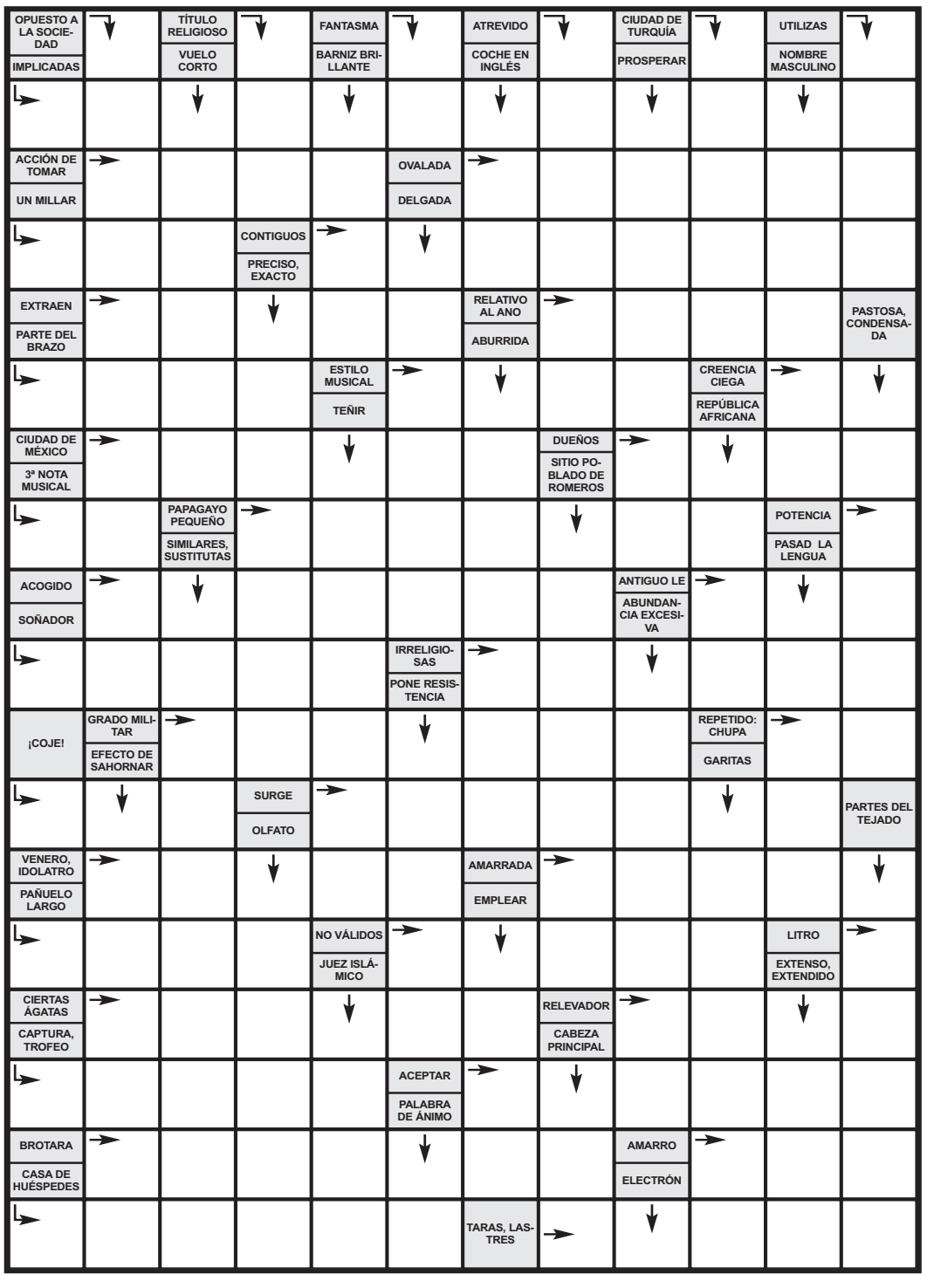

HORÓSCOPO

Aries (21 marzo a 19 abril)
Las dificultades de comunicación con tu entorno te están creando más de un problema. Cuida más este aspecto, porque de él depende que los demás te apoyen.

Tauro (20 abril a 20 mayo)
Será la de hoy una jornada muy propicia para los reconocimientos en el terreno laboral o en el deportivo. Si juegas en algún equipo, despuntarás en poco tiempo.

Géminis (21 mayo a 20 junio)
Una persona cercana a ti se encargará de alegrarte la existencia sólo con su presencia, con su forma de ser. Puede que te estés enamorando de ella sin darte cuenta.

Cáncer (21 junio a 22 julio)
Buen momento para viajar, para contactar con personas y ambientes que te pueden beneficiar mucho en tu trabajo y en tu afán de conocer y de aprender.

Leo (23 julio a 22 agosto)
Confía a ciegas sólo en las personas que te aman de verdad. Tu situación personal te impide ver las cosas con claridad y necesitas de alguien que te guíe.

Virgo (23 agosto a 22 sept.)
Día de disyuntivas. Ante ti se presentarán dos caminos y no sabrás cuál elegir. Déjate llevar por la intuición, porque será el único criterio al que te puedas agarrar.

Libra (23 sept. a 22 oct.)
Las preocupaciones que surgirán a primera hora se irán disipando a lo largo del día, que terminarás con mucha diversión. Conocerás a una persona interesante.

Escorpio (23 oct. a 21 nov.)
Si la persona con la que sueñas no se encuentra a tu alcance, haz un último intento de acercarte a ella. Si no funciona, cambia el chip y busca otras alternativas.

Sagitario (22 nov. a 21 dic.)
Si tienes entre manos un asunto pendiente, actívalo hoy, porque existen grandes posibilidades de que se resuelva de manera muy satisfactoria.

Capricornio (22 dic. a 19 ene.)
En tu ámbito profesional se están produciendo cambios que requieren toda tu atención para no quedarte descolgado de las modas que se imponen ahora.

Acuario (20 enero a 18 feb.)
A veces es conveniente reírse de los propios errores, quitarles importancia. Pero eso no te exime de poner todos los medios a tu alcance para corregir futuros fallos.

Piscis (19 feb. a 20 marzo)
Está a punto de romperse el último cabo que te une a una situación laboral que te agobia y te limita en tus aspiraciones profesionales. Aprovecha el impulso.

SOLUCIONES

nº: 2319

SUDOKU

6	5	4	8	7	2	3	9	1
9	3	1	4	6	5	7	2	8
2	8	7	9	3	1	6	4	5
7	1	9	3	8	6	2	5	4
4	2	3	1	5	9	8	6	7
5	6	8	7	2	4	9	1	3
1	7	2	6	4	8	5	3	9
8	9	5	2	1	3	4	7	6
3	4	6	5	9	7	1	8	2

2	7	9	6	3	4	5	8	1
4	8	3	9	1	5	6	2	7
1	5	6	7	8	2	9	3	4
8	3	5	2	4	6	7	1	9
9	1	2	8	5	7	3	4	6
6	4	7	3	9	1	2	5	8
5	9	1	4	6	3	8	7	2
3	2	8	1	7	9	4	6	5
7	6	4	5	2	8	1	9	3

9	1	6	7	4	5	8	2	3
7	3	4	6	2	8	1	9	5
8	2	5	9	1	3	6	4	7
4	8	9	3	5	1	2	7	6
6	5	1	4	7	2	3	8	9
2	7	3	8	6	9	4	5	1
1	6	2	5	9	4	7	3	8
5	4	8	1	3	7	9	6	2
3	9	7	2	8	6	5	1	4

DIFERENCIAS

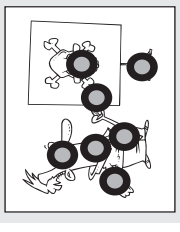

CRUCIGRAMA

F	O	C	A	S	■	V	E	N	I	R
U	R	A	N	O	■	I	B	E	R	O
N	E	V	A	D	A	■	R	U	I	N
C	A	I	■	I	N	C	I	T	A	R
I	■	L	A	C	E	R	A	R	■	O
■	O	T	O	L	O	G	O	■	I	O
N	A	S	A	■	A	M	A	N	T	E
A	ñ	A	D	O	■	A	T	A	T	O
R	O	S	A	L	■	R	A	S	A	R

AUTODEFINIDO

■	A	U	■	■	■	■	■	■	■	■
■	A	D	A	D	A	S	■	■	■	■
■	A	O	V	A	D	A	■	F	E	■
■	P	A	■	■	■	■	■	A	M	O
■	■	■	■	■	■	■	■	■	■	■
■	B	■	U	C	R	A	N	A	■	■
■	■	■	■	■	■	■	■	■	■	■
■	D	■	C	E	R	C	A	N	A	L
■	■	■	■	■	■	■	■	■	■	■
■	■	■	■	■	■	■	■	■	■	■
■	■	■	■	■	■	■	■	■	■	■
■	■	■	■	■	■	■	■	■	■	■
■	■	■	■	■	■	■	■	■	■	■
■	■	■	■	■	■	■	■	■	■	■
■	■	■	■	■	■	■	■	■	■	■

TELEVISIÓN

Películas

• Mala * Regular ** Interesante *** Buena **** Muy Buena

22.20 Extraction (Mega) ***

EEUU, 2015, Thriller. Steven C. Miller: Kellan Lutz, Bruce Willis, Gina Carano, D.B. Sweeney, Dan Bilzerian, Summer Altice, Steve Coulter.

Un ex agente de la CIA no ha vuelto a ser el mismo desde que su esposa fue asesinada. Su hijo Harry es un joven agente de la CIA que sigue los mismos pasos que él. Ambos están trabajando en el desarrollo de una gran arma llamada Condor cuando el padre es secuestrado por unos terroristas. Al enterarse de que no hay ningún plan para rescatar al ex agente de la CIA, Harry decide embarcarse en su propia operación para salvar a su padre.

22.30 El puente de los espías (FDF) ***

EE.UU, 2015, Thriller. Steven Spielberg: Tom Hanks, Mark Rylance, Amy Ryan, Scott Shepherd, Sebastian Koch, Billy Magnussen.

James Donovan, un abogado de Brooklyn se ve inesperadamente involucrado en la Guerra Fría entre su país y la URSS cuando se encarga de defender a Rudolf Abel, detenido en los Estados Unidos y acusado de espiar para los rusos. Convencido de que Abel debe tener la mejor defensa posible, Donovan incluso rechazará cooperar con la CIA cuando la Agencia intenta que viole la confidencialidad entre abogado y su cliente.

22.50 Travesía salvaje (Cuatro) **

Canadá, 2019, Acción. Nick Powell: Nicolas Cage, Famke Janssen, Joseph Oliveira, Brian Tester, Tom Walker, John Lewis.

Un cazador que se dedica a capturar animales para luego venderlos a distintos zoológicos compra un pasaje para embarcarse en un crucero repleto de animales exóticos con los que piensa hacerse de oro, entre los que se incluye un jaguar y otros animales del Amazonas. Sin embargo, desconoce que en el mismo barco se está extraditando a un asesino en serie.

Deportes

Butaca deportiva

Flecha Valona	**14.05**	**Teledeporte**
Hereda San Pablo-Zaragoza	**18.25**	**Movistar Dep.**
Madrid CFF-Real Madrid	**18.55**	**Teledeporte**

22.00 Cádiz CF-Real Madrid (Movistar LaLiga)

El Cádiz CF se enfrenta hoy al Real Madrid en la 31ª jornada de La Liga, en el estadio Carranza, con el arbitraje de Antonio Mateu Lahoz. La motivación de los gaditanos es doble. Por un lado, dar un paso más hacia la permanencia, que tiene al alcance de la mano. Por otro, plantar cara a un gigante al que ya doblegó en la primera vuelta con una victoria histórica (0-1).

Entretenimiento

Butaca de programas

Premios Castilla y León	**11.30**	**CyL7**
Debate Elecciones Madrid 4M	**21.30**	**La 1**

1

08.00 La hora de La 1.
12.30 Las cosas claras.
14.00 Informativo territorial.
14.15 Las cosas claras.
15.00 Telediario 1.
16.00 Informativo territorial.
16.20 El tiempo.
16.35 Dos vidas.
17.25 Servir y proteger.
18.15 Acacias 38.
19.10 El cazador.
20.00 España directo.
20.30 Aquí la tierra.
21.00 Telediario 2.
21.30 Debate Elecciones Madrid 4M. *RTVE emite hoy en directo el debate de los candidatos a las elecciones autonómicas madrileñas de Telemadrid.*
23.30 Postdebate Elecciones Madrid 4M.
01.00 Españoles en el mundo.
02.45 Noticias 24 H.

2

07.00 Arqueomanía.
07.30 Inglés Online.
07.55 Documental.
08.45 La 2 Exprés.
09.00 Documental.
09.30 Aquí hay trabajo.
09.55 La aventura del saber.
10.55 Documenta2.
11.40 Documental.
12.35 Cine. *«Lo quiero muerto».*
14.00 Documentales.
15.45 Saber y ganar.
16.30 Grandes documentales.
18.15 Documenta2.
19.10 Documental.
20.00 Detrás del instante.

20.35 Documentales.
22.00 Documaster.
00.45 En portada.

Antena 3

08.55 Previo: Espejo Público.
09.00 Espejo Público.
13.20 Cocina abierta de Karlos Arguiñano.

13.45 La ruleta de la suerte.
15.00 Antena 3 Noticias 1.
15.45 Deportes.
16.00 Cocina abierta de Karlos Arguiñano.
16.02 Tu tiempo con Roberto Brasero.
16.30 Amar es para siempre.
17.45 ¡Ahora caigo!
19.00 ¡Boom!
20.00 Pasapalabra.
21.00 Antena 3 Noticias 2.
21.30 Deportes.
21.35 El tiempo.
21.45 El hormiguero 3.0.
22.45 Mujer.
02.30 Live casino.

Cuatro

07.40 Mejor llama a Kiko.
08.10 ¡Toma Salami!
08.45 El Bribón.
09.40 Alerta Cobra.
13.10 El concurso del año.
15.10 Noticias Deportes Cuatro.
15.25 Deportes Cuatro.
15.40 El tiempo.
15.45 Todo es mentira.
17.00 Todo es mentira bis.
18.00 Cuatro al día.
20.00 Cuatro al día a las 20H.
20.45 Deportes Cuatro.
20.55 El tiempo.
21.05 First dates.
22.50 Cine. *«Travesía salvaje».*
00.50 Cine. *«Ciberacoso». Abby es una adolescente que conoce a Nate, un hombre mayor que ella con quien empieza una inocente relación que pronto se volverá peligrosa.*
02.25 Callejeros.
03.10 Puro Cuatro.

5

08.55 El programa de Ana Rosa.
13.30 Ya es mediodía.
15.00 Informativos Telecinco.
15.40 Deportes.
15.50 El tiempo.
16.00 Sálvame limón.
17.00 Sálvame naranja.
20.00 El precio justo.
21.00 Informativos Telecinco.
21.45 El tiempo.
21.55 Deportes.
22.00 Rocío, contar la verdad para seguir viva. *La hija de Rocío Jurado se sentará en el plató de Tele 5 para hacer frente a las cuestiones que ha suscitado la emisión de la docuserie «Rocío, contar la verdad para seguir viva».*
02.30 Supervivientes.
02.45 La tienda en casa.
03.00 El Horóscopo de Esperanza Gracia.
03.05 Mejor llama a Kiko.

6

07.30 Aruser@s: Previo.
09.00 Aruser@s.
11.00 Al rojo vivo.
14.00 laSexta Noticias.
14.35 Jugones.
15.10 laSexta Meteo.
15.45 Zapeando.
17.15 Más vale tarde.
20.00 laSexta Noticias.
20.55 Previo Debate Elecciones Madrid. *La cadena emitirá un especial de «Al Rojo Vivo», conducido por Antonio García Ferreras, previo al debate de candidatos a las Elecciones Madrileñas en Telemadrid.*
21.30 Debate Elecciones Madrid.
23.30 Post Debate Elecciones Madrid.
01.00 Cine. *«La torre del reloj».*
02.35 European Poker Tour.
03.05 The game show.
03.50 Canal ruleta.

7

08.20 Inglés total.
08.30 Buenos días, Castilla y León.
11.00 Inglés total.
11.10 Infocomerciales.
11.30 Premios Castilla y León.
13.05 Castilla y León directo.
14.00 Valor añadido.
14.30 CyLTV Noticias (I).
15.15 El tiempo.
15.30 Cine. *«Fantasma en el oeste».*
17.20 Vamos a ver.
18.30 Flash cierre de mercados.
18.35 Castilla y León directo.
19.50 Flash cierre de mercados.
20.00 Diagnóstico.
20.30 CyLTV Noticias (II).
21.15 El tiempo.
21.30 Cuestión de prioridades.
22.30 Hecho en Castilla y León.
23.15 Premios Castilla y León.
00.00 CyLTV Noticias (II).
00.45 El tiempo.

8

08.00 Cuestión de prioridades.
09.00 Buenos días, Castilla y León.
10.25 Programación local.
13.00 Cuestión de prioridades.
13.50 La 8 Noticias.
14.30 CyLTV Noticias (I).
15.15 El tiempo.
15.30 La 8 Noticias.
16.00 Programación local.
18.35 Castilla y León directo.
19.50 La 8 Noticias.
20.30 CyLTV Noticias (II).
21.15 El tiempo.
21.30 Programación local. *Espacios informativos y de entretenimiento sobre las noticias, acontecimientos y curiosidades de cada ciudad y provincia de Castilla y León.*
23.30 La 8 Noticias.
00.00 Programación local.
02.00 Redifusión.

SER HUMANO SALVA VIDAS
Envía SOY HUMANO al 28033
Juntos salvaremos más vidas
www.msf.es/serhumano
Donativo 1,20 € a Médicos Sin Fronteras (coste máximo 1,45 €). info@sitmobile.com
MEDICOS SIN FRONTERAS

Aldeas Infantiles SOS

Un hogar y un futuro para 2.716 niños en España y Latinoamérica.
Asóciate o haz un donativo: 902 33 22 22
www.aldeasinfantiles.es
Aldeas Infantiles SOS de España

20 aniversario
FÁBRICA DE COCINAS Y ARMARIOS
STILO XXI
C/ de los Gremios Segovianos, P. 16
Pol. Ind. de Hontoria - 40195 SEGOVIA
921 70 20 60
www.stiloxxi.net Síguenos en Facebook

EL ADELANTADO DE SEGOVIA

Edita: El Adelantado de Segovia S.L.

Depósito Legal: SG. 1958

• Redacción, Administración y Publicidad: **Calle Morillo, 7** (Junto al Jardín Botánico) **40002 Segovia**
• Teléfono centralita y redacción: **921 43 72 61** • Teléfono publicidad: **921 46 12 12**
• Fax general: **921 44 24 32** • Correo electrónico redacción: **redaccion@eladelantado.com**
• Correo electrónico publicidad: **publicidad@eladelantado.com**

Prohibida toda reproducción a los efectos del Artículo 32, 1, párrafo segundo, LPI

LA ÚLTIMA

Imagen extraída del videoclip de la canción 'Canto de Esperanza' incluida en el disco que presentará el grupo en una gira de conciertos. EL ADELANTADO

Lujuria vuelve a hacer arder la yesca

LA BANDA SEGOVIANA DE HEAVY REEDITA EL ÁLBUM CON EL QUE VERSIONÓ EL ROMANCE 'LOS COMUNEROS' DE LUIS LÓPEZ ÁLVAREZ PARA CONMEMORAR EL QUINTO CENTENARIO DE LA BATALLA DE VILLALAR

M.GALINDO

Fiel a su ideario de rock combativo y comprometido, Lujuria quiso en 2006 homenajear la lucha de los comuneros de Castilla con un disco en el que bajo el título 'Y la yesca arderá' realizó su particular versión musical del romance 'Los Comuneros' escrito por el poeta Luis López Álvarez y al que Nuevo Mester de Juglaría dio carta de naturaleza como himno apócrifo de la comunidad. Tres lustros más tarde, coincidiendo con el quinto centenario de la revuelta comunera que cristalizó en la batalla de Villalar, la banda segoviana de heavy reeditará este año el disco en formato vinilo en una edición especial que dará pie a una gira que, si la pandemia no lo impide, devolverá al grupo a los escenarios.

'Cantos de esperanza' es el título de la gira que no sólo hace referencia al poema comunero, sino también al papel que la música debe jugar en estos momentos tan complejos, y con el que Lujuria quiere homenajear a López Álvarez y reivindicar la lucha de un pueblo por su libertad.

El preludio de esta gira es el videoclip 'Canto de esperanza', que ya puede verse en varias plataformas digitales, y que ha sido grabado en Villalar de los Comuneros y Torrelobatón, en el que participan niños y niñas que recrean la batalla entre rebeldes e imperiales a modo de juego.

En la presentación del video, Lujuria señala que la conmemoración del quinto centenario de la revuelta comunera coincide con el año en que "derrotaremos a la pandemia mundial que nos asola", y consideran que en estos momentos "creeemos que esta responsabilidad se fragua asumiendo el papel que siempre tuvo la música: animar, alegrar, transmitir esperanza".

Aunque no será hasta el último trimestre del año cuando la gira tenga lugar, Lujuria ha avanzado detalles de lo que será el espectáculo, que incluirá la presencia de algún actor que recite el poema y "algún montaje que acompañe a todo esto", según explica el grupo.

HEMEROTECA
EL ADELANTADO DE SEGOVIA

Hace 50 años

21 de abril de 1971

Descubren puertas ocultas en la sala de sesiones del Ayuntamiento

Hace unos días informábamos sobre el comienzo de los trabajos encaminados para efectuar una reforma en la sala de sesiones del Ayuntamiento. Dichos trabajos han llevado a dejar al descubierto, al quitar las telas que cubrían las paredes, cuatro huecos de puertas cuya existencia se ignoraba.

Dichas puertas se encuentran en la pared situada enfrente de la que hoy es fachada principal del edificio y están tapadas por ladrillo, pero se puede apreciar con toda claridad que se conservan en perfecto estado los bloques graníticos que forman las respectivas portadas.

Parece que el edificio primitivo donde se aloja hoy la Casa Consistorial fue construido a principios del siglo XVI y a últimos del mismo se instaló en él el Ayuntamiento. Se piensa, por ello, que estas puertas ahora descubiertas correspondiesen a balcones de una fachada primitiva delante de la cual se construiría posteriormente la actual. Pero todo esto, naturalmente, no dejan de ser suposiciones hoy por hoy sin fundamento, aunque quizá los eruditos puedan aclarar el asunto algún día.

GRANDES DESCUENTOS

POR LIQUIDACIÓN:

VENTA DE MAQUINARIA Y HERRAMIENTA DE CONSTRUCCIÓN

PISOS - LOCALES - PARCELAS

ARCO

AGRUPACIÓN RAMIREZ

MÁXIMA CALIDAD

C/ Calandria, 8
SAN ILDEFONSO
Segovia

arcoramirez@arco-ramirez.com

www.arco-ramirez.com

Telf.: 921 47 14 74